時報

民國念三年三月九日星期五

今天二張售大洋三分四厘

第壹萬零五百九十九號

內政部登記證警字第二三二二號

中華郵政特准掛號認為新聞紙類（[illegible]）

時報廣告刊例

◆頭等長行 每行一元八角，計十寸高二行起碼 ◆報名旁七封面中縫每次洋二百念五元正電影特種每行十五字高每行五角新聞短行卅一字高每行一元均三行起碼

◆特別長行 每行九角 計五寸高登在新聞中中三行起碼

◆特別短行 每行大角 計三寸三分高登在新聞裡四行起碼 ◆論字數每字二分四十五字起碼

◆附註◆ 計算字數行數以本館五號字為標準如一英寸可排十個五號字即作十行計算

時報每星期日附送圖書時報

定報價目 本埠及日本一個月一元 三個月二元九角 六個月五元七角 九個月八元四角 全年十一元 南洋群島一個月二元四角五分 三個月七元一角五分 六個月十四元一角 九個月二十一元八角五分 全年二十七元四角 報資先惠郵票九五計算 本報編輯部設於上海四馬路大新街口第一百九十四號（即神仙世界原址）電話九一二〇四 九〇八六一 營業部九二六九三 廣告部設於漢口路N念一號 電話九一二〇一 九一五一） 電報掛號二五一四

四庫全書珍本

初集

預約於四月底截止

闡發珍秘 珍本初集書目、由教育部聘請專家設立委員會編定、凡從永樂大典輯出而別無他本可代者、所錄源於宋元善本者、及原本雖時代未遠、而其書至今極為罕覯者、均已輯入、

適應需要 所收各書、均為人間秘籍、特先行印行、以餉學者、凡圖書館及藏書家已有相當圖書設備者、固須購置此書、以資補充、即新成立之圖書館、因習見之書易於搜羅、珍本難得、亦應儘先訂購、

保存真相 書就文淵閣藏本影印、以存真相、每冊首葉所蓋文淵閣寶、亦用硃色加印、俾本書一部、已不啻具有四庫之雛形、

預約辦法

冊數	版式	預約期	預約價	出書期	郵費及包紮費	樣本
初集二百三十一種、分裝約二千冊、	六開本、江南機製毛邊紙、加印書根、	二十三年**四月底截止**	三月底止**五百八十元** 四月一日起四月底止**六百元**	全集於二十三年七月底、十一月底、二十四年三月底、七月底、分四期出齊、	各行省三十元、	附載書目及預約簡章、索閱請附郵票一角、

行政院及教育部

通函提倡

敝館影印四庫全書珍本及四部叢刊續編兩書、一則發久藏之珍秘、為教育部所主持印行、一則廣善本之流傳、與前書有相得益彰之美、業經行政院致各部會及各省市政府第五五六號通函轉行所屬一體訂購、教育部亦以該兩書均為我國重要文獻、於二月九日通函各省市教育廳局、全國專科以上學校、全國公私立圖書館等、乘現在預約期內訂購、四部叢刊續編預約、即將於本月底截止、四庫全書珍本亦以從早訂購為合算、尚祈垂察為幸、

四部叢刊續編

預約本月底截止

專取善本 仍依初編主旨、專選佳刻名鈔、攝照精印、選定之書擬於兩年內出版者、凡二百餘種、其中宋刊本有六十種、四庫未收本及足以補正四庫本者、凡三十餘種、此後續得善本、隨時增入、

兼收鉅製 宋刊太平御覽及冊府元龜各一千卷、同為人間孤本、嘉慶重修一統志五百六十卷、向未刊行、如此鴻編、均經兼收、尤足增光簡冊、（一統志分裝二百冊、已定下月內出書）

便於購置 第一期書五百冊、於本年內每星期日出版一次、合購預約者、每週可以取書一批、以快先覩、繳費低廉、亦極合算、各書並可零售、讀者尤覺便利、

合售預約及零售辦法

冊數及出書期	版式	合售預約	零售	書目
第一期書五百冊、於二十三年內每星期日出版一次、每次約出十冊、（大部書仍一次出齊）	連史紙、六開本、加印書根、	第一期書五百冊、合售預約價**一百五十元**、郵費及包紮費十四元、**本月底截止**、每星期日出版之書、隨時可取、	每冊零售價平均約**五角**、五百冊合計約二百五十元、一次購滿十元者、照定價**九折**、	附載發行簡章、索閱請附郵票五分、

商務印書館印行

146

始創伊行發 廉售特價

師資準標之語英語國習學

售發製創局書華中

語英語國 留音機片

標準國音國語留聲片 教育部國語統一籌備委員會常務委員白滌洲先生發音

一、標準國音 四片 定價十元 特價七元 郵費四角 木箱包裝費一角

前六面注重國音符號的拼音、聲調：符號分組發音，每組又連讀兩遍。拼音方法，分舉各例，並且把國語中所有的字音，完全列入。聲調除基本練習以外，更將各種聲調詳細舉例。後兩面專及捲舌韻的音變和練習，以及輕音字和助詞「啊」的變音練習等。務使學者習得正確的標準國音，而能運用純熟。

二、標準國語 四片 定價十元 特價七元 郵費四角 木箱包裝費一角

前三面依據詞類，將普通日用語詞和應該特別注意的字句，運用編入。後五面有成語和諺語的應用，以及笑話、對話、辯論、講述、演說、散文的誦讀等等。務使學者習得正確的標準國語，而能應用於各方面。

三、小學國語讀本選讀 八片 定價二十元 特價十四元 代稅洋五角八分 郵費五角 木箱包裝費一角

凡在小學國語科，應該以標準語教學。但除少數教師以外，大都不知道[illegible]。白先生特就本局出版的新課程標準適用小學國語讀本中，選取各種體裁的文字，朗[illegible]。這一組共有八片，計十六面。教員依此教，學生依此學，不怕學不好正確的標準語。

三組合購

定價四十元 特售七折祗收二十八元 郵費八角 木箱包裝費二角 代稅洋一元一角六分

▼另編課本實售四角

購片一組，附贈課本一冊；三組合購，附贈課本四冊。

如各縣教育局及小學校加蓋圖章，直接向上海總店或各省分店購買，全套祗收洋二十元。

中華英語留聲機片

Chung Hwa English Conversation Records

馬潤卿 周開甲 編輯課本

Mrs. C. Smith 發音

本機片係就我國成童成年之能力與需要編輯，其特色有五：㊀注重發音：開機靜聽，不啻得一不倦不厭之外國語教師；㊁注重文法：各種文法之應用，無不完備；㊂注重實用：開首既有短句數課，後部復有分類會話；㊃深淺有序：與英美機片不適華人用者，迥不相同；㊄售價低廉：不及外國通行語言片售價之半。

計十五片 此機片共三十課 附贈本局出版 課本一冊 新式英華雙解[illegible]典一部

定價四十元

特價30元

（甲76）

江灣賽馬

三月十日十一日星期六星期日本會舉行第一九七[illegible]賽馬每日下午一點鐘起賽、頭彩套票每套兩天售洋二十元請向靜安寺路七二二號事務所預購可也

萬國體育會謹啓

顏魯卿律師代表和源糖行反[illegible]鄒繩祖律師代表新鉅源南貨號宣告清理並警告該[illegible]經理許蔭生事啓

[illegible]

中安水火保險股份有限公司解散公告

民國二十三年二月一日開始、凜股東原存印鑑所開之收條、並繳還股票、發給之、薪[illegible]遵照議案、按股發訖矣、對外分文無欠、

本公司、自經民國二十一年九月[illegible]日股東會議決解散、並推[illegible]董事監察人呈請上海市社會局轉呈實業部准予解散登記、各在案、聯合清算人會辦理清算結束、即應清算事務、報告於民國二十三年一月二十八日股東會、通過決議、將總財產計國幣二十[illegible]萬八千四百元、遵照公司法第二百一十三條分配、每股股東應得國幣一百四十五元六角、即發還股本一百元、盈餘四十五元六角、定於[illegible]上海[illegible]局轉呈實業部備案外、特此登報、除呈報[illegible]亦無未了事宜、除[illegible]公告如右、

陸氏宗祠落成典禮籌備處啓事

茲[illegible]於[illegible]親友[illegible]起見由[illegible]處特備汽船多艘以便迎送並於嘉興南潯等處設立陸氏宗祠招待處凡吾親友如欲前往參加者務請於十日前向本埠五馬路中央旅社陸氏宗祠落成典禮籌備處接洽可也

[illegible]

訃聞

寒門不幸、先室張夫人、慟於民國二十二年十一月十九日丑時疾終滬寓、距生於清光緒十年甲申十二月二十一日戌時、享年五十歲、命子[illegible]家陵 家[illegible]扶櫬回吳興南潯陸家灣原籍擇於三月八九日即古曆正月二十三、四日假海寧路錫金公所設靈營奠、二月十一日即古曆正月二十六日安葬、叨在寅學世友戚族誼謹此訃

期夫陸[illegible]抆淚拜 奎泣稽首

寓居北江西路靈漢坊一七四號

美麗牌

有美皆備

無麗不臻

美麗牌煙為消金之第一品 茶餘酒後之閨閣弱品 質交際第一

華成煙公司出品

四明商業儲蓄銀行定期股東會通告

敬啓者本行董事會議決定於三月十一日下午二時在本行開定期股東會請各股東於三月一日起至十日止攜帶股票並印鑑到本行領取入場證以憑到會如因事不克親自到會請照章委託其他股東代表並將委託書於會期前三日送至本行一面將入場證交代表人到會再自登報日起至開會日止暫停股票過戶除另發通函外特此通告民國念三年二月十日

上海江南銀行召集股東常會通告

本行定於民國廿三年四月八日下午二時假座[illegible]本行公會（四川路香港路四號）開股東常會報告上年營業及選舉[illegible]監察人屆時務請股東臨會如有因事不克親到者可另委託其他股東代表除另函通告外特此通告再股東中如有住址遷移者件無從送達者請持股票於會期前來行換取到會證以憑到會為荷

董事會啓

上海市衛生局通告（為市立傳染病醫院開診事）

本市市立傳染病醫院設於閘北天通庵路前中國公立醫院舊址業於本年三月十日開始診治傳染病內[illegible]內部部署完竣再行正式開幕除呈報外合行通告周知此佈

原本三希堂帖分類發售

梁武帝愛業帖 隋賢出師頌 歐書卜商張翰兩帖 褚書漢帖合冊二角。唐書十種四角。右軍千字文全冊二角五分。王書四種四角。孫過庭書譜六角。鍾王五種四角。顏眞卿正草三種四角。曹娥碑二角。右軍草書四種二角。唐五代書三種二角五分。三希堂蘇長公法帖二冊一元五角。三希堂黃山谷法帖一冊六角。三希堂米南宮法帖二冊八角。三希堂蔡君謨法帖一冊三角

上海望平街 南京太平街 有正書局啓

影場趣話

導演兼主演 解剖結果分兩派

認明細胞庶不致誤

（賢者兼多勞）

在我們國貨電影界裏，花樣繁多，凡屬生逢在此盛世的衛生家，都可以在這個國貨商場裏找尋笑料，開懷大笑，藉以樂養天年，維持體健。

且說我們中國人做的影戲，時常有導演兼主演的奇跡發現。這派勇於負責的仁兄們，祖裔流傳以來，至今其種族仍舊十分繁昌，據歷史家解剖此輩的臟腑的結果，據說從中分為兩派。甲派是導演兼主演，乙派是主演兼導演。外表雖同而內容實異。應認明細胞，庶不致誤。

先論甲派，例如張三在被任為導演之後，便發生「天之降大任於斯人也……」的快感，於是便開始分配演員，經過一番思考之後，忽然發見主演人物，一能當意者。影壇裏的濟濟羣英，只配當配角閒角。於是攬鏡自照，始發現只有鏡中這位尊面孔的仁兄，才配担任主角。問其姓名，卻又與己名相同。好在導演是有分配演員的大權的，結果便決意敦請本人担任主角。雖經他屢次謙辭，仍舊勉強他承認下去。

再論乙派，例如李四已自己派任為某新片的主角了，便發生「……陵也不敏，希富大任……」的快感。忽又想起例須聘任一位導演，以便支配自己。自念以自身的好身手好表演，轉做屈居人下，受人支配，多麼不值。於是便採用共和政體，由自己選定本人兼任導演。結果通過。於是便担任下去了。

影片出世之後，廣告上便皇皇地大書特書，李四編劇導演及主演。好不闊綽。卡少可以使一般民衆，對於這位多才多藝的明星佩服到五體投地。又有人出，像這樣導演又兼主演，那麼當他本人表演的時候，是不是在攝影場裏放了一面大鏡子，由鏡外的主演演員，認定鏡中的自己為導演，一切聽從鏡中人的指揮呢？（據有經驗的場記說，無須這樣的費事。主演人已知道是自己在導演了，自然成竹在胸，不必再勞煩他自己去指揮了。）

有一次，某個攝影場裏發生這樣的妙事，有一個賢者多勞的主演兼導演，在主導兼演時，他先對攝影師喊了一聲「開麥拉！」同時立刻開始表演了。經過了一百幾十秒鐘很落力的表演之後，他偷眼去看那開麥拉時，才發見那攝影機已不在搖動，只見那位攝影師正在袖手旁觀，眼睜睜地望着他這一氣。真非同小可，因為全部表演都空費了。於是便要重新再表演過，但那攝影師卻說，前部已經拍過了，至於何時停拍已不記得。大概這位攝影師也是多情份子，易受感動。怪不得竟看得呆了。結果為愛惜軟片計，只好等到沖洗之後才能補拍。

甚矣哉，攝影師和導演員真是如形影之不可離也。中國電影人才缺乏如此，至於累了導演去兼任主演。可發一歎。

「華山艷史」[illegible]·徐來·陳凝秋·

「地獄英雄」南京開映　喜告揚、尤國貝列保爾、（康雄）

今天的電影

戲院	片名	時間
華德	力[illegible]	[illegible]
恩派亞	[illegible]之大	二時半 七時 九時
浙江	[illegible]	[illegible]
南京	[illegible]	二時半 五時半 [illegible]
黃金	[illegible]伯爵	三時 [illegible]
萬國	火山情血	三時 七時 九時
共和	七人黨 關東大俠	二時 四時 七時 九時
蓬萊	秀蘭哈台	二時 四時 六時半 八時半
西海	西方夜遊 歌舞表演	二時 四時 七時 九時
融光	舞台三傑	[illegible]
夏令配克	天上人間	三時 七時 九時
中央	空谷蘭	二時半 八時半
明星	熱血青年	二時 四時 七時 九時
新中央	門[illegible]	[illegible]
九星	[illegible]	[illegible]
卡德	香草美人	三時 五時 七時 九時
金城	風流天子	二時半 五時半 九時一刻
威利	[illegible]歌	三時 五時 七時 九時

戲院	片名	時間
卡爾登	[illegible]	[illegible]
上海	[illegible]伯爵	[illegible]
大光明	愛斯基摩	[illegible]
國泰	紅寶石	[illegible]
巴黎	萬能的女性	[illegible]
東南	歸來	[illegible]
光華	似水流年	[illegible]
百老匯	[illegible]	[illegible]
榮金	非洲小人國	[illegible]
新光	姊妹花	[illegible]
辣斐	老爺兵	[illegible]
山西	歸來	[illegible]
光陸	巧連環	[illegible]
蘭心	巧連環	[illegible]
東海	熱血青年	[illegible]
北京	一個女明星	[illegible]
大上海	[illegible]	[illegible]
虹口	[illegible]歌豔舞	[illegible]
天堂	人生	[illegible]
奧飛姆	[illegible]之花	[illegible]

聘禮廳舞店飯子揚

辦主士女來徐

導領生先暉錦黎

清風舞樂隊

每夜演奏最新中西名曲

新配中國舞曲與衆不同

並請聲樂名家歌唱助興

每逢星期三・六・日・三天有茶舞

請著名歌舞明星表演

午餐一元二角五分　晚餐二元

立興祥綢緞洋貨局

三月六日起 以實為實 春季大廉價

▲以雄厚的花色綢緞▼

▲作偉大的無敵犧牲▼

客臘絲綢出產，供過於求，又值經濟恐慌之秋，本局趁此機會，爰用現款特派專員收進各省大批最新現代出品，並盤進同業底貨，盤價之低廉，實不足為外人道，況我局地當南市，開銷較省，售價自可較低，茲為貴客設想，特自三月六日起，實行一九三四年第一聲的破天荒大賤賣，不限鐘點，尺寸加三，任憑各界評較，無任歡迎，

低碼再削 實行尺寸加三 不限鐘點 儘量犧牲出售

▲地址小東門中華路口

▲電話南市一二三〇四六

打破綢業舊習慣 別出心裁新貢獻

大除夕

如果大年夜掃除房屋以迓新禧是為必要那麼不時掃除內臟俾能享此新禧詎非更要苟若內臟不清滿積污物遂不免疾病叢生胃納不佳精神困倦還能享受一切麼若遇此種情形但服韋廉士紅色清導丸一兩劑裨益不淺良以此丸為平肝導滯無上上品善能清除食道污積使內臟各職所司於是樂觀之精神恢復年酒春宴式飲食式無不咸宜矣至若頭痛神疲食滯腹脹肝火面疹口臭以及其他由便秘而起之疾病此者名韋廉士完美之潤腸劑均能穩妥愉快而速愈之也

各藥房皆有出售或向上海江西路四五一號韋廉士醫生藥局函購每瓶七角六瓶二元五角[illegible]

每罐現祗售大洋

一元一角

大號五十枝裝

各大烟店均照此價出售

紋盤牌香烟

即白錫包

惠爾斯公司

著名出品

時報播音講稿欄

職業應用國語

（韓瑞恒）

三月十日下午四時三十分起講

（永生廣播電台週率一〇八〇）

第十三課

注音練習

ㄓㄤ ㄌㄩ ㄕ ㄕㄤ ㄋㄚ ㄦ ㄑㄩ

張律師上那兒去？

ㄈㄢ ㄔㄤ ㄓㄤ ㄏㄠ ㄐㄧㄡ ㄅㄨ ㄐㄧㄢ ㄌㄜ ㄋㄧㄣ ㄏㄠ ㄨㄚ

范廠長！好久不見了！您好哇？

ㄐㄧㄣ ㄊㄧㄢ ㄨㄛ ㄕㄤ ㄉㄧㄢ ㄔㄜ ㄍㄨㄥ ㄙ ㄑㄩ

今天我上電車公司去。

ㄒㄧㄝ ㄒㄧㄝ ㄋㄧㄣ ㄋㄚ ㄋㄧㄣ ㄇㄤ ㄇㄚ

謝謝您哪！您忙嗎？

ㄕㄤ ㄋㄚ ㄦ ㄑㄩ ㄧㄡ ㄕㄜ ㄇㄜ ㄍㄨㄟ ㄍㄢ

上那兒去有甚麼貴幹？

王瑩出國

葉靈鳳送行

昨日王瑩乘上海丸出國、送行者僅葉靈鳳及復旦學生等十餘人、女友僅一位、袁牧之、穆時英並未在內、小鐘錶打屁股、明日電影時報有陳嘉震之留影及秘記、

時報號外飲食特刊明日下午出版

地球牌麥精魚肝油

老年生活萎縮，氣血兩虧，兒童身體嫩弱，骨質未堅，均應佐以相當滋養品，如服

老者可滋補虧耗，却病延年，兒童可助長發育，堅強骨質，購時請注意地球商標

上海五洲大藥房發行

勸儲

凡一國之經濟。入於正軌。必先使大多數人之個人經濟入於正軌。然欲使大多數人之個人經濟入於正軌。非用誘掖獎勸之方不爲功。本會之辦有獎儲蓄。即此意也。本會之主義在儲蓄。而本會之鼓勵儲蓄。即在有獎。因人人有得獎之希望。然後人人能養成儲蓄之習慣。本會自開辦至今。儲戶日多。而獎金日鉅。而儲戶愈多。其原因乃在此也。本會至本月止。入會儲戶。已有十二萬七千餘。全會月份獎金。已二十八萬餘元。特獎已有一個又半。一二三四等獎。戶各有六十四個。成績如是。有志儲蓄者。請速來入會。

詳章函索即奉(電話通知本會當即派人前來接洽)

上海愛多亞路一八〇號 電話八二一七〇 萬國儲蓄會啓

◀南京路中浙江路東▶

中華商店

昨日起 春季大減價 念五天

驚人廉價

陰丹士林藍布 疋頭部……上午發售 每尺八分

摩登格旗袍料 綢緞部……下午二時發售(每客限買一件賣完爲止) 每件八角

各色素嗶嘰 綢緞部……上午發售 每尺一角

廣東無核木棉 毯被部……全日發售 兩磅七角半

小方跟長統女絲襪 襪子部……全日發售 兩雙一元

男裝長統純絲襪 二雙一元二角

花旗白斜西裝襯衫 西裝部……全日發售 每件一元

綢緞部 印花春香葛每尺一角半 新花芬芳綢每尺三角四

鞋子部 美國籃球鞋每雙二元半 新式女平跟鞋每雙二元九角半

帽子部 春式平邊呢帽每件一元半 羊毛睡帽每件四角八分

汗衫部 奶色春秋衣每件五角半 半棉毛花式男汗衫每件一元一

搪磁部 萬利保安刀每把一元三 十寸摩登面盆每只七角

張益君醫士遷移啓事

念三年二月十四日起老北門內舊家弄口診所遷移在原址首一百〇七號住宅內門診出診均親自診察原址由胞弟益甫應診此啓 南市掛號處仍在中華路大東門南首達興機器廠內

敬送遺精早洩健忘宮方

商務印書館 本週初版新書

(外埠函購各書請另加掛號費八分)

日期	書名	著者	冊數	定價
三月四日	四部叢刊續編 雲溪友議(明刊本)	唐范攄撰	一冊	定價六角五分 郵費二分半
	雲仙雜記(明藍本)	唐馮贄撰	一冊	定價七角 郵費二分半
	石屏詩集(明弘治本)	宋戴復古撰	五冊	定價二元五角 郵費七分半
三月五日	小學自然科詞書	杜亞泉等編	一冊	定價二元五角 特價一元七角
	無脊椎動物的智慧	E. Shipley著 [illegible]譯	一冊	定價二角 郵費一分
三月六日	羣衆心理與羣衆領導	張九如編	一冊	定價一元八角 郵費五分
	語言學原理	張世祿編	一冊	定價四角 郵費二分半
三月七日	中國鐵道便覽	鐵道部業務司編	一冊	定價六角 郵費二分半
	植物之種子	陸貴執著	一冊	定價一角五分 郵費一分
三月八日	歐美政制史	C. Petrie著 郭公圭譯	一冊	定價七角 郵費二分半
	華盛頓	沈嗣莊著	一冊	定價三角 郵費一分
三月九日	書目答問	張之洞著	一冊	定價四角 郵費二分半
	社會進化史	實普生撰述	一冊	定價六角 郵費二分半
三月十日	工程材料試驗法	吳韞初著	一冊	定價一元八角 郵費五分
	養魚法	陳椿壽編	一冊	定價三角 郵費一分

通信現購 通信購書請逕函致本館上海發行所通信現購股或各地分館 館章備索

145

平等閣筆記

每冊大洋八角毛邊紙大洋一元 上海望平街中有正書局

湯玉麟家訟事多

孫媳婦求離戀坤伶 對待髮妻有如奴隸 罰跪打罵

~夜間不許稍睡~

津訊、遼寧女子吳淑雲、乃湯佐輔之妻、昨由律師朱傑武代爲撰狀、具狀地方法院民事調解處、聲請離異、並請求判令給付贍養費五萬元、茲將該狀原文照錄於後、

爲婆虐待、丈夫與人通姦、共同傷害聲請人之身體、時常以加害生命之事恐嚇、不堪同居、懇請准予離婚事、竊民遵父母之命、於民國十七年、嫁與被聲請人爲妻、方期夫唱婦隨百年偕老、詎知被聲請人

殘暴成性 兼未多受教育、行動野蠻、動輒打罵、仗恃乃祖湯玉麟(前熱河省主席)勢力、每日與流氓爲伍、拈花惹草、姦淫婦女、數見不鮮、民國十八年四月間、北平名坤伶孟麗君、在遼寧大舞臺演劇、被聲請人強欲娶之爲妾、孟因孟伶以不嫁有婦之夫爲詞、加以拒絕、被聲請人竟遷怒於民、更視民爲眼中釘、必欲剷鋤而後快、遂動手搶欲

置民死命 幸民發現尚早、暗吞大煙、希圖脫離苦海、了此一生、孰知被聲請人之生母湯林氏、助桀爲虐、恐其子胸氣不平、乃於族人抬到日本紅十字會嘗湯灌救以後、復令搥回、會同被聲請人、用皮鞭毒打、若非族人苦勸、早就結果性命、民因婆媳不睦、而非特關係家庭幸福、且影響所及、丈夫永無和好之期、故

茹苦含辛 唯唯諾諾、侍奉婆母、無微不至、彼素有嗜癖、舉凡燒煙熬膏、均迫令民親自動手、日夜不息、六年來此項勞役、未嘗中斷、雖僕役成羣、奈彼不役使何、民每日不能睡眠九小時、而被聲請人一味在外冶遊、置民命於不顧、本期孜孜奉養、早日令彼等心回意轉、以享家庭之樂、詎知彼等認民柔懦可欺、壓迫益甚、會被聲請人之母、染患痢疾、醫藥罔效、民除爲之許願吃素、期其早愈外、嘗不惜以手捧、冀使其心意愉快、知人於

垂危之際 尚有可以安慰者、乍惟心蹙首、民侍奉婆母者、可謂情逾骨肉、敢誓諸天日、決無絲毫不周之處、乃彼鐵石心腸、現雖病愈、而終不稍改舊日打罵惡習、反更嚴厲執行罰跪、凡民伺候稍不隨意、必先以掌摑、後令罰跪、近來因翁父湯佐輔、在法院有案羈押、性情尤形乖張、夜間竟不令民須臾離其床鋪、稍微困睡、輒以掌擊民面部、竊思婆母管教兒媳、人情所不許、而竟直接摧殘侵害身體、則非所許也、

同情子弟虐待髮妻 民既忍無可忍、而惡劣之信又至、因乃父身繫囹圄、無暇監管、竟肆意胡爲、除狂嫖濫賭外、復與名女伶名趙岫雲者、實行同居於北平前外陝西巷、卿卿我我、日夜纏綿、民派人調查、證據確鑿、方知婚姻之事、非出自雙方至愛之情、不能維繫、總一方抱定海枯石爛、志不我移之衷心、而他方視若罔睹、祇令因此喪命、

亦難化其鐵心石腸 俯念險惡、曷勝悲泣、臨狀不勝所言、敬乞開庭驗傷、俾知民之所受痛苦、伏乞票傳兩造到案、依照民法第一〇五二條第二款・三款・四款・規定、准予離異、再查被聲請人家資豪富、彼亦曾任熱河教練長各職、擁有財產不下百萬元、民離異後立志向學、以期稍有成就、能爲社會服務、惟食用各費一無所出、懇請同時判令被聲請人、依法給付贍養費五萬元、以資生活、實爲德便、謹呈地方法院民事調解處、具狀人吳淑雲、

羞爲無父兒

訴請確認身份 倘經檢驗僞僞願受處分

方阿英堅稱其子係吳武伯所生

錫人吳武伯、年四十五、爲本埠西馬路泰和坊五四三號永泰昌洋貨號主人、近被住居天[illegible]路泰[illegible]里四十九號之婦人方阿英、帶子陶志宜、向第一特院、請求判決確認原告爲被告親生子、法院准詞、於昨日上午十時、由[illegible]推事升坐民十庭、開庭審理、當時原告方阿英及其子、偕同[illegible]律師到庭、被告吳武伯未到、委周孝[illegible]律師代理到庭、路推事首訊原告方阿英、據稱當初被告

偽稱無妻余信以爲眞 遂於民國十四年舊曆九月初八日與之同居、翌年正月即已受孕、至是年舊曆十月四日生一男孩、由被告取名錫[illegible]、現已九歲、不料被告於十七年間錯放用外後、遺棄原告母子、已達六載、迨至去年十月間、由余親往向其交涉、而被告竟不收容、否認係屬彼之親生子、事實明顯、豈容狡賴、庭上可將余子驗血、是否屬實、即可明瞭、繼由被告律師起立聲稱、被告因事出外、故不能到庭、查被告與原告向不認識、所謂同居更無其事、則未能當非被告所生、原告前以誘奸遺棄等罪、向鈞院對被告提起刑事自訴、迭經訊結、宣判無罪、於此更可證明原告

與被告并無任何關係 當本[illegible]宋[illegible]推事開庭時、原告曾函致被告、要求給付洋[illegible]元(言明將函退還)、等語、觀于此函、即知原告之用意、查原告曾有兩證、到庭、庭上准之、遂傳證人[illegible]氏、據稱年四十、住山西路[illegible]安里二百十一號[illegible]……十九日上午再訊、

詐財

乘人之危 假律師名 詐財 同鄉人 沒良心

伸冤未伸 錢已失卻 ~任意揮霍~

家住南市薛家浜路一〇二號之丹陽孀婦周東氏、二十四歲、近延律師莊承彝、以詐欺罪控告虹口周家嘴路舟山路口開設鼎昌煙紙店之同鄉人周朝成、於第一特院、法院准狀、前日由黃日昇推事開第五法庭傳訊、首據自訴人周東氏供稱、氏夫周榮祥、向在南市開設麵店、前年因爲吳氏

誣報盜劫 致被警士劉某槍殺、被告周朝成出來聲稱、爲氏夫鳴冤、同時介紹馬楠庚律師代爲伸訴、但氏未直接與馬律師接洽、完全由周朝成做代表、而氏在新孀之期、精神上大受刺激、周朝成聲稱需要付律師費若干、氏於去年夏曆正月初十日、請周三根借洋六十元、以田單作抵、此款係由余金峰

經手轉交 周朝成、二月間又付二十元、七月間由又付十五元、七月間由姑在原籍賣田、又籌得四十元交周朝成、詎周朝成云、馬律師除收到一百三十元外、還要五十元、氏當時無資應付、周朝成乃叫氏將氏夫遺下之周萬興麵店抵押與馬律師、作爲公費、並由伊寫就字據、函邀氏姑由原籍來滬、在伊店中

禁閉四天 強迫氏姑簽字、氏姑不肯、嗣氏請李向馬律師討情、請求馬律師原諒、而馬律師云、只收到九十元公費、並未收到一百三十五元、亦未有再要五十元之意思、完全是周朝成自己做出花樣、自從氏夫死後、周朝成假借幫助伸冤、車馬費到庭旁聽費、

巧名借目 支去數百元、還不甘心、仍要將氏夫遺下店中生財吸收一空、繼據馬楠庚律師證稱、在代周東氏辦案、因念她貧苦、僅收過五十元公費、以後聽說周朝成要周東氏以店中生財抵押爲公費等情、方知周朝成作弊、同時周朝成亦

承認錯誤 又據余金峰證稱、去年正月初十日、周東氏交周朝成六十元、係伊經手、黃推事據以訊問被告周朝成、則否認收到一百三十五元、僅承認收到三十元、至於以店中生財抵押律師公費一節、則供詞支吾、黃推事核詞、遂諭本案改期本月二十一日再訊、

我要保出外、當能提出相當證據、黃君乃諭本案改期再訊、被告交五百元保證金出外候訊、

冒名組團體詐財

◇吳永安身畔抄出假圖章◇

產銷聯合公司職員串敗被捕

皖人吳永安、年三十九歲、家住大連路二百二十四號、在寧波路中國國貨產銷聯合公司爲職員、近見滬於減租運動甚爲劇烈、各地紛組減租會、認爲

有機可圖 乃假借市民聯合會十七區分會名義、召集所謂鑫順里・愼餘里・怡興里・裕慶里・徐家匯等五里減租運動會者、印發宣告通告、一面並向各商號住戶收取會費、每戶大洋一元、事爲市民聯合會廿九分會委員徐兆洲所悉、以市民總會規定減租支會之成立、必須呈報總會、且不得收取任何費用、遂向總會

調查之下 得悉吳所組織之會、既未合法呈報、又敢違法收費、即與總會委員周忠鄉着手偵查、前日下午六時卅分、與正在七浦路四百三十五號天祿糖果店收取會費時、忽與徐周二委員相值、經鳴由華探目方清雲及二六〇四號華捕將吳拘入匯司捕房、

抄出鈔洋 八元、官育通告一大束、收據二紙、據吳供收過洋十五元、已用去七元、並稱此項組織、曾取得十七區分會常委王劍鍔(即產銷公司總務部長)之同意、捕房當傳王調查、據王稱、並無其事、今晨解送第一特院刑五庭、捕房律師張師竹依刑法三百六十三條作財罪起訴、繼由周宗弼徐兆洲投案稟明與之組織

未經合法 又據王劍鍔投稱、被告爲所屬職員、彼雖曾對我謂欲組織此種團體、我告以在合法範圍內儘可組織、若謂已取得我之同意、則不然、旋捕房律師張師竹起稱、被告收據上所蓋蛋形圖章、內刻「上海市特一區市民聯合會十七區分會辦事處」

係屬僞造 者並將其圖章之樣張呈案、黃日昇推事當向被告詰問、據供該款係各商號自願送來者、作爲入會費、且具有請願書、庭上若准……

強奪人妻

照僧案詐行凶 鄉長呈請法辦

揚州訊、[illegible]……

口角動武

十六舖大成魚行出店[illegible]……

上當

上當之事、爲人人所不願遇見的、並欲想法以避免之、普通的事體、如上當不過是失一點金錢而已、因欲身體康強、給自以寶貴之金錢、得到不值[illegible]……不致上當、實及身體也、

黃益壽醫師 專割包皮

割去包皮 有益於衛生性能生育◎

包皮過長[illegible]……

偉大電影名星唱片

爲百代公司獨家收有

34544	ab	陳玉梅	新[illegible] 一年春[illegible]
34538	ab	陳玉梅	[illegible] 黃昏曲
34545	ab	胡蝶	自由之花(電影[illegible])頭二段
34540	ab	黎明暉	[illegible]頭二段
34546	ab	李麗蓮	漁村之歌(漁光曲)頭二段
34539	ab	李麗蓮	春江花月夜 [illegible]
34442	ab	王人美	漁光曲頭二段
34509	ab	夏佩珍	[illegible]吟頭二段
34530	ab	胡珊	似水流年頭二段
34498	ab	[illegible]	賣報歌 [illegible]
34541	ab	白虹	國難來了 [illegible]的青年
34542	ab	江曼莉	永別了我的[illegible]頭二段
34543	ad	江洪濤 余[illegible]	夜月之歌 永遠[illegible]
34547	ab	百樂門[illegible](李麗蓮伴唱)	四十二號街 女性的追逐 (廣東人)
34548	ab	百樂門[illegible]	善人不怕[illegible] 上海千金
34503	ab	[illegible]	[illegible] 漁光曲
34466 34436	ab cd	湘雲音樂團(合奏)	夜半[illegible] 頭二段 三四段

本公司新有發行國語閩粵潮州廈門等口語新針唱片 請向各唱機行家索取百代新之最新出唱片目錄 及各種口語之鋼針唱片總目錄

英商 上海東方百代有限公司

營業部 圓明園路十九號

廠址 徐家匯路一〇九九號

永字皮球

彈力好 拍得高

永和實業公司出品

發行所 上海北門內民國路 門市部 五馬路口

五淋白濁 一塗新!

樂的能

新星藥行

華商 南方汽車有限公司

十六舖分站 出租部 搬場部 開幕

本公司專營汽車出租事業歷有年所穩妥價廉素蒙 各界之贊許本公司不敢自滿力圖改革向中國汽車公司訂購大批道奇新車業已到滬應用如蒙 惠顧不勝歡迎本公司雖在南北市設有分站多處終未見普及茲謀滬南十六舖等處顧客便利起見特在十六舖外馬路(一五四至一五六)大達碼頭對面添設分站並關搬場汽車部業已裝修工竣今日開始營業倘若賜顧請撥南市電話二二三八二無不竭負刊府服務也

電話 租界:八二二二八 南市:二二三八二·二二六四六·二二二八二·

祇化中等價錢 得享優等理髮

◀內部 本所從新佈置光線充足完全衛生化 ◀技術 近又聘到馳譽上海西技師精究電燙水燙火燙並男女修理指甲 ◀價目 以聊酬顧客特發優待券男界理髮祇得兩角半女界理髮四角修指甲六角所有上等化粧品不另取費價格之廉無與倫比

電燙四元 包用六月 優待券每元一本二十張

唯一理髮所啓 四川路(北京路口)五四四號

先施一元商店 大贈品

一週紀念 十四天

購貨滿洋一元者贈送國產實用品一件 多則類推並將各貨售價力求減低

第一分店 公館馬路新橋街東

第二分店 霞飛路馬斯南路東

神醫胡天一 三法移病

門診一元 出診五元四角 懇劑減半

實驗 白濁丸

當日見效 二盒斷根

吳良石 永安大藥房

夫妻對簿互相醜詆

寧波女子陳蘭芳、年二十三、住本埠東有恒路寶隆里三十五號、於十六歲時由媒妁與住閘東有恒路春陽里四十六號之同鄉人張清倫為室、結婚以來、初甚和好、近忽反目、陳氏以夫虐待、特延錢源律師具狀訴張於第一特院、請求判令離異、法院准詞、已於前日上午十時票傳兩造開庭審理、當時兩造俱到、法官首訊原告陳蘭芳、據稱余十六歲時為被告

◇引誘成姦◇

後、為祖母得悉、(父母俱亡)將余痛罵一頓、惟以木已成舟、祇得將錯就錯、許配於張、先行同居、後再擇日結婚、不料同居後、常遭被告虐待毆打、對於生活費用、完全不顧、且在外軋姘頭、並將余所生三歲女孩、抱去姘婦處、今年二月二十八日、張與姘婦偕居於某處、為余偵悉、氣憤之下、曾往捉姦、同時將女孩抱回、此事曾報嘉興路捕房、有案可稽、含被告不務正業

◇日趨墮落◇

專與流氓為伍、因之品行不良、民國二十年六月、被告因拆梢被捕移送鈞院、判處徒刑一月、至二十一年二月間、適值滬戰、被告因竊取避難人之財物、被捕拘住、送請鈞院審究、結果判處被告徒刑六月、某日被打受傷、曾赴寶隆醫院簽立傷單為憑、去年慶歷十月間、被告手持利刀

◇意圖謀殺◇

余嚇得不敢與之同居、故特來院請求離異、所生女孩、待余撫養成人、再交被告、繼訊被告張清倫、據稱向做船上生意、於民國十六年間我倆由沈陳氏為媒、結為夫婦、感情尚佳、伊之生活費、按月付給、去年慶歷十一月初九日、我倆作家互相揪扭有之、並未將其毆打受傷、故原告不守婦道、專喜在外軋姘頭、去年十月十八家、余由吳淞登岸回家、及抵房中、見

◇有一男子◇

臥於床上、斷時原告亦坐於床上、與之互談衷曲狀殊親暱、詢之原告即稱此人姓陸名東庭、係姊夫、余聽悉之下深以為異、繼見此人每夜必來、余以既係原告姊夫、何得每晚前來、纏擾不休、恐其醉翁之意不在酒、故囑不必前來、不料越三日、陸忽購得絨線一團、又來我家、叫原告代結馬夾、含陸現在匯豐銀行任接線職、原告乘我出門後、即秘密搬至某處、其姊夫陸某每日往敘會、該屋二房東竟認陸為原告之本夫、待余回家、他們始知、余確係原告之本夫、最近原告

一姊夫說是姘頭 誰…密切錯…

不得好果 不幸福的結合

女朋友

◇久出不歸◇

想與姘夫另租房屋、實行同居、余亦無從尋覓、原告所稱余有姘婦、並無其事、原告所見女子、原係原告女友、名叫小妹、余與小妹僅係朋友性質、並無別種關係、犯罪是不錯的、但對於離婚極不願意、應請駁斥、賠償相當損失費、所生小孩、須歸余撫養、繼據陳蘭芳稱、被告所供、俱係

◇一派胡言◇

含陸惠庭並非余之姘夫、確係正式姊夫、儘可傳其到庭質詢、至於被告姘婦、確有其事、當初原係被告親口對我說明、小孩須歸余撫養、倘為被告領去恐被係賣於人、故不忍分離、言罷淚奪眶而出矣、繼由法官向兩造諄諄勸導、最後庭諭本案候傳各證人到案後、改於十六日上午續訊、

說是處女 聞檢驗羞 沖喜少婦求離

草草成婚…因虐待

常熟人、恬莊女子孔四妹、現年二十一歲、略具姿色、幼年憑父母之命、媒妁之言、許字於同鄉人趙雲寶為妻、趙姓本富裕、近以連年荒歉、致亦感缺乏、

◇迄未成婚◇

去歲秋間、假母病沉重、托由媒人至孔姓、將四妹領往沖喜、後即未返、最近四妹忽然返家、並向縣起訴、謂迭受翁姑虐待、請求解除婚約、縣府准詞後、即於三月六日下午、傳集原被雙方審訊、首據原告孔四妹供述前情、並云此段婚姻、係在幼時由父母作主、未得我之同意、去歲趙姓假

◇沖喜為名◇

將我領去、耽擱四個月之久、迭遭翁姑虐待、因請離異云云、至是、問官謂當時曾否舉行婚禮、答未曾結婚、亦未同床、所以至今還是處女、官擬命交醫院檢驗、詎女即面紅耳赤、羞人答答、謂我確是處女、不願往醫院檢驗、並堅決不願再嫁趙雲寶、質之被告趙雲寶則稱原告所稱

◇完全謊話◇

業於去年結婚同居、並有媒人作證、現歸寧後、突然不返、未知何意、請求庭上今日准我領回、結果、庭諭被告下庭將禮簿及婚帖等呈閱、再行核訊、孔四妹則含羞而去

海外竊盜兩奇案

南斐運英 黃金變水泥 封條完整

有警守衛 美財部門口陳列櫃 失金鎊

倫敦七日路透電、南斐運來黃金一箱、內有黃金九百三十盎斯、值六千鎊、在桑浦頓起岸時、箱上封條完整、後啓視之、則箱中黃金已變為九百三十盎斯水泥矣、察其情形、此種竊案、係發生於南斐、同時華盛頓美國財部陳列櫃、亦發生歷史中從來未有之竊案、櫃置於財部進門處、內陳列金幣值十九鎊、及假金條若干、今晨陳列各物、居然失蹤、金條若為真者、則所值當為一萬元、財部人員極以此為異、蓋財部大門啓放時、門口有警守衛也、

小說 春城歌女 (一二三)(李薰風)

第四回 把卷效呢喃長歌娛客 憑欄驚款乃太液疑仙

連玉環因為他不還給自己、就挨過身來、和他並頭去看。一面笑道:「是呀!師父說嚷不住、所以給我改了、讓我早晚溫習、練習着玩、將來還要彩排。拿這齣戲作為是打炮。」田夢北看着戲考、慢慢哼唧幾句:「自幼兒生長在梅龍鎮、……後面來了賣酒人。」那連玉環拍一拍他的肩頭、把她的下巴兒、擱在他肩上、格格笑道:「田大爺、你真的。學學唱戲多好。我們現成的師父、教一教你、咱們幾時上台配一齣戲、那夠多們有趣。你扮就唱這齣梅龍鎮、你來一個鳳姐、我來一個反串正德皇帝。」田夢北見她說話略嫌輕狂、有心去逗她一逗、也笑道:「怎見得唱戲我就要來一個李鳳姐、我不會學一學正德皇帝、況且講講正經、我們學生唱戲、總不大相宜罷。」連玉環把茶碟內的瓜子、抓起幾個吃、一邊在手心裏、搖搖着幾個瓜子皮。仰面笑道:「學唱戲怎麼不相宜、我不相信、師父係鳳凰教着好幾個大學學生、他們都是學花旦青衣。每人都要一兩齣、都預備在學校游藝會上、出出風頭、人前扭上幾扭。唱上幾唱、博得幾聲好、以娛來賓。你也是大學生、學它幾齣、有機會唱唱扭扭的、不也是很好的事情麼?」田夢北笑道:「我聽說學校裏這幾天籌備游藝會、有一種學生、整天不上課、竟去學唱戲。但我唱一唱、是為的個人消遣、你若能教我、唱它幾段、也未為不可、我就是不學那女人腔調、我願意學老生。」連玉環把那瓜子皮掂來掂去的、結果弄飛了一地、抖抖兩隻空手、笑道:「田大爺、又奇怪了、你的一張臉窄窄瘦瘦的、裝個女人、不是十分相像的麼、怎麼偏要學老生?」田夢北見她給自己一句話、騙得上了套、就笑着道:「我學唱老生、不是你要和我配戲麼?我聽過你的戲、甚麼坐宮武家坡、都要學一學、好跟你同台配演、來一來那楊四郎薛平貴、你來一來那鐵鏡公主王寶釧、咱們這戲就算唱成了。」連玉環聽見這樣說法、她就不明白、也明白了。

打耳光糟蹋爺娘 弱小的師弟何等難堪 誤殺師兄

情有可原請予輕辦 捕房查明真相…◇

岳州路三一號陳順興機器廠學徒無錫人顧十根、年念歲、上月十日下午二時許、與同事通州人朱文華(年念四歲)為工作案取機件糾葛、辱罵毆打、顧不敵、手持三角鋒利銼刀自衛、誤入朱之腹部、受傷倒地、經人車送同仁醫院醫治、

◇傷及腸際旋即斃命◇

而顧十根由嘉興路捕房華探齊方連拘解第一特院訊押、各情已誌本報、昨晨蕭燮棻推事蒞刑三庭研訊、工部局律師干耀堂陳述經過、並稱改期中會得死者朱文華、往日廠中學徒、多受其侮辱、常被毆擊、

◇性格暴戾身材魁梧◇

而被告矮小體弱、當時情急以刀自衛、實有可原之處、是以捕房請從輕定罪云云、繼據該廠證人何佩林投稱、是時雙方為索機件軋頭一個、致起齟齬、

◇朱揮拳毆打被告頭◇

部數下、余正擬趨前解勸渠即倒地、平日無仇隙詞 質之被告供、朱文華係吾師兄、雖同廠作事、係兩部份、是時彼到來向吾取軋頭一個、答非在吾處、他即破口辱罵、將吾父母糟蹋、並猛擊吾頭部耳光等、吾手中適有刮眼銼刀、誤碰其身、實非故意、求宥、而察年齡雖已弱冠、軀幹瘦小、視之若一未成年幼童也、蕭推事諭仍還押、定期宣判

江陰北門外大火 燬草屋百間

江陰訊、北外閘西余家橋一帶、地本荒涼、江北人在此搭蓋草蓬居住、大都編蘆菲為業、共有四五百戶、昨日(六日)下午七時許、華明電燈廠西蘆菲場徐夕祥家、因小孩燒夜飯不慎、遺火柴草、剎時延及左右草房蘆柴積、一時西風甚緊、頃刻間火場有半里許、紅光沖天、遠近二十餘里、均可望見、遠近大小水龍紛紛趕來施救、無如火場廣闊、延三小時之久、方始撲滅、事後調查被災居戶二十餘家、焚燬草房一百餘間、被災各戶、大江北籍、露宿無餐、現由北外普惠鎮鎮長王培卿等、設法請求救濟院賑卹棉被、

上戀婢女 姊助成 娘不管 另所戀 逼令打胎 孽緣暴露

紹興訊、城內花巷三餘米店主干維賢、在本縣米業中頗負聲望、該店在貫珠樓地方、設有分號、生有一子一女、子係妾出、名大毛、現年二十一歲、風流倜儻、一紈袴子弟也、其姊適昌安局外宋姓、僱有使女菊花(十九歲)雖屬村女、而風姿楚楚、大毛赴姊家探望時、見之、驚為絕艷、即加以誘惑、去秋在姊家留宿、串通其姊、令菊花於夜中燒茶舖被、乘間即將女之貞操破壞、從此時赴姊家借宿、得間幽會、致女珠胎暗結、至去歲冬季、大毛以姊家往返不便、更倩其姊將女屬人自己家中為傭、從此雙宿雙飛、無異夫婦、其母因溺愛其子、雖明知之、亦未加斥責、不料近來大毛忽作外遇、又別有所戀、乃與女日見疏遠、母以女既懷孕、將來恐別生糾葛、(女已許字於人)即迫女前往打胎、女乃返家、與其母商洽、女母聞之、大為不然、當赴王家交涉、因未得結果、昨日倩人撰狀、以干大毛誘姦未成年女子、併加遺棄、及其母若姊幫助大毛誘姦等罪、向地方分院檢察處控告矣、

電車傷人

南市碼頭米行包車夫太倉人阿某、年廿歲、昨晚九時許、行至某道、詎此際適有兩電車來、閃避不及、致被撞倒、右手折斷、頭面流血勢甚危殆

昨日婦女節 南京路上仕女如雲

天綸綢緞員恐慌

請服山得爾彌地

法國山得爾彌地為治療淋濁之聖藥成分精粹應用科學方法配製而成效勁最著馳名最久無論對於急性亞急性及慢性淋濁均可保証治愈極速完全斷根但有須請認明者山得爾彌地每丸之上均印有(MIDY)為記藥此記者必係偽品

服法一 初服每小時一丸歷兩日夜不息以後五天每天服四丸

注意一 服藥期內宜節勞節養忌進煤熱食物尤須戒絕房事

日下市上假冒日多魚目混珠誤人不淺敝行為杜絕預防計自即日起所售之丸紙包外均加貼紅色標記以資鑑別賜顧諸君至請留意

華商新華行獨家經理 上海廣西路三六號

分經理 華美 五洲 中英 大藥房

全國各大藥房均有出售

哈蘭士 內服藥水 外搽藥膏

各界請認明哈蘭士牌商標以防假冒

上海四馬路 大和大藥房 總發行 全國各大藥房均有出售

救苦錦囊

內服新藥 一四一九 外用藥膏 一四一九 白濁新藥 一四一九

中法藥房 上海 總發行

毒門橫禍

贈券 慾性 海潮

脚癬 治紅 信誼藥房

祖母有命　不能違背　未便使母進門

陳幼石律師與弟被控藉詞出外和解

（書今不賓候整者　廿萬無以應）

本邑婦人陳劉氏、五十歲、係清末年憑媒嫁與本邑富翁陳映葵之子陳石曝爲妻、育有二子、長子名幼石、字紹武、現年二十八歲、住法租界辣斐德路三百八十號、於民國二十一年七月間、加入上海律師公會、在廣東路三十九號組織法律事務所、執行**律師職務**◇次子名延棣、現年廿四歲、兩人頗有資產、在天津獨資開設中西大藥房、且有房地產頗多、在漢口有田二千餘畝、在蘇州有田地房屋亦不少、在本埠除辣斐德路住宅外、如中西大藥房有洋藥房均有大股本、至於盧家灣及城內**地產**◇亦頗多、**房屋**◇但陳劉氏本人現在寄食親戚處、其所以母子生活有天壤之別者、係陳劉氏於遜清宣統二年其夫病故時、陳劉氏當將兩子**留在**◇**天津**◇由其翁姑撫養成人、致陳劉氏自居滬地、致嫡親母子不常晤面、故陳劉氏之兩子成年後、因與祖父祖母朝夕相處、聽信祖父祖母之言、對於親生母親若陌路、當民國十二年間、陳映葵在津寓逝世、陳劉氏前往奔喪、並請求**分析**◇**遺產**◇以致涉訟、當經親友勸解、提出一萬一千元給陳劉氏作爲贍養費、陳劉氏携款來滬料理債務、剩餘無幾、近幾年來生活異常困難、明知其子公館在辣斐德路三百八十號、未便就食、**迫不**◇**得已**◇乃延陳志臯律師具狀第二特院民庭、訴請判令兩子一次給付生活費洋二十萬元、法院准狀、昨由饒推事開第七庭傳訊、陳劉氏本人未到、由陳志臯律師代理、被告陳幼石陳延棣均未到案、延王恒頤律師代理、首由志臯律師備述陳劉氏之**痛苦**◇**情形**◇後王恒頤律師稱、原告人與被告人幼小時、拋棄津門、幸經被告人祖父祖母教養成人、原告人獨居滬地、至民國十二年間、被告人祖父逝世時、原告人前往要求分產、以致涉訟、嗣經**親友**◇**和解**◇給原告人一萬二千元、作爲原告人終身贍養費、並立字據、原告人與陳家脫離關係、不准再進陳家門、現在被告人對於原告人承認有母子關係、但因祖母之命、不能違背、不使領原告人進家、另外租房子、由被告人供給費用、但不能供給二十萬、祗能盡力供給、訊至此、饒推事曰、本案最好雙方出外試行和解、如和解無望、先就訴訟救助部份解決後再訊、兩造遵諭而退●●●●

女音樂家沈淑英蹤跡不明

（或疑有意見何至於出此）

留書使老親急壞

（平凡和當人的兩消息）

自殺？遊春？

▽出人意料的一件事

江灣立達學院（故專自沈仲九、浙江紹興人、在教育界中頗有名）肄業、其家眷曾住在紹興、沈單獨寓於校內、

膝下子女甚多

最幼一女名淑英、又名秀琳、今年二十二歲、三年前畢業於立達、曾赴德國、考入柏林音樂院、幾返國、與乃父同寓於立達宿舍中、上星期四淑英忽隻身赴杭、數日不歸、沈急、乃出杭、浙江大學助教毛君、托爲訪尋、毛抵杭後、以

杭市區域廣大

無法尋訪、於是據情報告省會公安局、請爲訪查、聞傳淑英此次離滬、實因庭發生意見、曾有書信一封、留於立達宿舍、書中曾言赴杭自殺、故乃父閱信極爲焦急、聞淑英出走時、身衣黃呢大衣、內穿灰布罩衫、攜有手提箱一只、記者

曾江灣立達訪沈

訪沈、沈適公出、由立達教員陳君出見、據談沈女士赴杭完全爲春遊、否認有留書之事、沈女士今年雖二十二、尚未出閣、既精音樂、尤長國學、因一多才多藝之閨媛也、

夥刦鮮魚船緝獲四盜

浦東白蓮涇竹篙港內南滙人吳阿榮所泊之鮮魚船上、本月三日晚十二時、突來盜匪、兩人執有手槍、闖至船上、刦去鈔洋一百五十二元、金戒一只、皮袍一件、搶劫而去、事後事主投報三區三所請緝在案、前日午後、該所偵緝探報、謂是案盜匪匿在南市大里橋二號朱體道所開之打桶店內等情、當經所長立派巡官蕭衛帶同偵探顧金山等、馳往該處拘獲周吉林、郭金才、蔡福新、朱南根四名、連同贓證、一併帶所、分別收押之下、復由朱南根一供、供去歲十一月廿三日、在會同黨六名、在白蓮涇鎮內東如今之鮮船上刦得現洋一百零九元、及帳簿一只、分別化用、此大湖黨現尚逃避別處云云、所長以各犯均係搶刦要案、判併解總局訊辦、

爲了傭婦吃飯問題

王順泰主婦與夫口角自殺

王唐氏、年三十、甬人、家居南京路六百十七號王順泰呢絨店、所天輔卿、係順泰店主、昨日下午二時半、輔卿偶然詢及傭婦已否吃飯、氏即反詰以傭婦吃飯與否、與汝無干、輔卿語塞、當起口角、氏忿極、即潛出外購得生鴉片吞服、迨經察覺、急送仁濟醫院求治、無如受毒已深、醫治無效、延至下午八時半斃命、由院通知捕房、將屍車送斐倫路驗屍所、候今晨報驗

中央信託公司

資本金　實收三百萬元

總公司　上海北京路二七〇號

信託部　辦理財產遺囑證券地產及一切信託業務

銀行部　辦理各種存款放款貼現押匯及一切銀行業務

儲蓄部　辦理定期活期零存整付存本付息各種儲蓄業務

保險部　辦理水險火險業務

保管庫　出租保管箱並辦理露封密封保管

堆棧　上海北蘇州路九八八號　上海北蘇州路永康里十號

分公司　漢口江漢路一一一號

辦事處　上海北四川路崑山花園路

全新男女結婚禮服出租

天福洋服公司　老靶子路西三六三號洋房六號電車直達門口　電話四三四三八　◆許章承蒙賜顧◆

馳名八十餘年

工部局衛生處執照第一號

華商老德記汽水招請本外埠經理

老德記汽水爲上海汽水鼻祖馳名已八十餘年向由外人經辦去歲始由華人集資以重價購得主權擴充營業各埠飲者日多茲爲推廣起見特招請本埠及南京杭州寧波三處經理凡交友廣闊有志斯業者請於本月底前來本號接洽登記說明一切再訂條款

老德記汽水廠謹啓　地址[illegible]

岳丈頗有好感　賴小姨　小意思何若

寓居西門周家橋三十二弄九十號內之錢銀根、二十九歲、東台人、向業縫工爲生、曾於九年前憑媒娉娶同鄉人邵登科之妹邵氏爲室、夫婦親暱、詎去年春間、氏忽患疾亡故、錢悲慟異常、嗣因鰥獨無聊、膝下猶虛、由親戚出而說合、經邵登科之同意、將小姨妹邵丫頭（現年十九歲）許配於錢爲繼室、當時言定聘金百元、現錢擬擇吉迎娶成婚、不料邵忽表示賴婚之意、並聲言未曾應允、小妹婚姻、由伊自主、經錢託人向之交涉無效、昨早錢即將邵及小姨扭投周家橋六區分駐所、控訴賴婚、由魏巡官派警併解六區、由區員訊問一過、以本關婚姻糾葛、判解地方法院訊辦

在日本巨騙

徐允佑逃滬後被捕

日本總領事署日警察、於前日清晨（七日）六時許、會同靜安寺路捕房中西探捕多名、馳至靜安寺路靜安別墅一號內、捕去廣東香山縣人徐允佑（又名林潔臣）一名、解至捕房後、旋即送日總領事署訊辦、茲經記者探悉、徐允佑年二十四歲、向在神戶市京町商會充任會計部保管員之職、於民國二十年十二月二十四日、以

詐欺手段

僞造簽名支票分向神戶香港上海銀行分行騙取銀洋四千八百五十五元、旋於同月二十一日、復施同樣方法、向神戶香港兩上海銀行騙取銀三千六百四十餘兩、又向橫濱正金銀行騙二千三百元、於本月一十一年一月日攜其妻子兩子、收拾細軟、將船潛逃赴香港、在港居留約一年、又私行來滬、化名林潔臣、實居於靜安寺路靜安別墅一號內、行動秘密、迄未被人窺破、日警曾竭力偵緝、但事隔二年、

猶未破案

迨至日前、日總領事署忽接密報、始知徐匿於所在、遂於前日（七）上午六時、由日警官小嶋圓井橫口兩巡查、會同虹口捕房日探長井口野出、靜安寺路捕房中西探捕十餘名、將靜安別墅一號前後包圍、先將該犯捕、略一訊問後、[illegible]

局長棄妻重婚

朱鼎被妻控告

松江訊、現任硝磺局局長朱鼎、前娶錢氏爲妻、迄已多年、夫婦感情尚洽、在城內法院西開設牛肉店、錢氏操作其間、尚堪溫飽、曾育兩子、相繼病亡、乃夫在西外居路借某設分店、牛肉亦頗發達、遂與鄰婦沈某珍妹識同居、置髮妻錢氏於不顧、不久又與[illegible]局局長之職、於是年冬間、在上海娶[illegible]女子某氏（年二十二歲）爲妻、[illegible]同居、[illegible]女子照片一幀、[illegible]向縣法院控告、昨已由院偵訊、結果候[illegible]

黨來物

冒名領款敗露拘究

函中附支票一紙被郵差誤投　炭店主等情圖如償

寓居公共租界愚園路第一二八三號在英工部局衛生處任事之英國人化耳（譯音）於上月廿六日有信一封、寄法租界辣斐德路九七五號友人雜台（譯音）信內夾入匯豐銀行二百七十九元八角六分之支票一紙、不料被

郵差誤投

於辣斐德路二七五號寓波人歐金榮之修理汽車店內、斯時歐收到此信、適有歐友張質齋（在杜神父路五三號開炭店）在場、歐

支票一紙

即託張設法代領、旋由張轉託唐月榮其人將支票送至國華銀行、轉向匯豐銀行將款領出、分別化用、現被事主查悉、報告法捕房、派探將歐張二人拘獲、解送第二特院訊押偵查在案、頃由捕房

偵查完結

昨日上午由吳方廉推事在刑八庭提審、先據告訴人北洋耳聲訴前情、訊之歐金榮供認收到信函後、交張代領票款、事後分用二十元、張質齋供、歐金榮收信時、民人適在歐處、由歐託我轉託唐月榮代領、事後唐祇交我洋六十元、餘款由唐云被事主止付、現唐

逃匿何處

不得而知、今民人等願將款如數賠還、請求從寬處落、告訴人又稱、被告等既將款賠清、對於私訴[illegible]

皖南除大害

著匪孟昭禮潛抵蕪湖

官警探知兜捕……◇

落水生擒

蕪湖訊、著匪孟昭禮、迭在皖南一帶糾衆搶刦、屢經官廳緝捕未獲、近爲居東門外鐵路埂附近、乃由隊長董海亭、率領探目余海昌探士顧成玉黃金山彭紹樑等前往、按址兜捕、追抵達時、已爲孟匪察覺、拔步狂奔、探等跟蹤緊追、迨至鐵路埂外五里許之大營村元寶塘地方、孟乃躍入塘內、泅水圖逃、探等下水跟追、卒於塘心中、將孟生擒、當追捕時、曾放槍十數響、附近鄉民不悉底細、甚爲驚惶、孟被捕後、且希圖抗拒、凶橫萬狀、乃帶隊訊問、稱係合肥人家店人、現年三十八歲、曾在上海紗廠爲校包工人、對於爲匪搶刦、堅不承認、該隊因屬匪案、關係重大、均已備文將該匪解送公安總局訊辦、

魯圖書館盜古物

司政民夫妻分別處徒刑

◎濟南八日電、濟圖書館竊案、八日判決、司政民以贓竊物、處有期徒刑五年、褫奪公權八年、司趙氏搬運贓物、處徒刑六月、裁判確定前、均以二日抵徒刑一日、

投江青年

（任印刷所做包工之潘德鄰）

◇受家庭之累◇

昨日上午十一時許、十六舖東門路碼頭十二號市輪渡、駛回浦東時、有一青年乘客、至江心突然投浦自盡、幸經水巡捕房十二號巡捕巡察經過、立即上前將其救起、已面如土色、遂帶至捕房、訊據供稱、名潘德鄰、二十六歲、紹興人、家住海寧路天保里二十五號、在文華印刷所做包工、因工作不多、所入難以餬口、家有一妻兩孩、以日維艱、故而厭世等語、捕頭即命包探翩文奎、往傳乃妻周氏到來、陪同回家

控妾侵佔存款

（移歸管轄特區昨日開審）

◇◇……◇◇捕房方面請求偵查◇◇……◇◇

湘人李超、爲黃埔軍校出身、歷任聽司令部經處等要職、有妻妾各一、妻周氏、名立閩、妾名史晶心、李於民二十年四月十六日、租中南銀行九百六十三號保險箱、存儲封套三個、金磅四枚、嗣李赴日、未幾復返、最近且患神經病症、現李周氏忽向法捕房控訴史晶心侵佔其夫存儲中南保管箱內之財產約二十萬元、經法捕房訴諸第二特院、由第二特院裁定此案應歸第一特院管轄、將全案移送第一特院、由特一院通知總巡捕房起訴、謂李史晶心交存萬元保、由謝某之保出、詐晨由黃日昇推事繼續開庭、李史晶心之抗辯、謂有存摺四扣、存單二紙、計值四萬金、係李紹所賠與、當時李紹之妹李紅光等多人在場、庭上庭傳證人中南銀行職員屯光庭及李之胞弟李俊霞石習慣、凡屬案件、須先經捕房偵查、乃本案係由夫等訊問一過、捕房律師張師竹起稱、依照普通特二院移送到院、致捕房無法偵查、故請庭上着被告陳明確實地址、俾便隨時偵查、被告當稱住新重慶路盛益里十三號、庭上以事實尚須調查、乃諭改期再訊、

京滬路辛豐站

股匪圖刦車未逞

◎鎮江八日中央社電、八日二時、京滬辛豐站有大批股匪、意圖刦車、先行包圍駐軍、搶刦軍械、再刦往來行車、中被防車得悉、當即迎頭痛擊、在近郊稍有接觸、時在深夜、該站報告丹陽防軍、派機關槍由乘坐專車趕往兜剿、匪逃、擊死船夫一人、並無其他損失、

一顆明珠下落不知

可疑遇於茶樓　鄰人之誘拐否

句容人葛發家、四十七歲、向在杭州開設皮作坊、生有一女、名明珠、現年二十八歲、聰慧異常、葛夫婦愛若掌珠、正圖選擇◇**嘉偶**◇詎葛半子之鄰居吳阿大者、無錫人、貼業皮鞋、現住上海西門內肇嘉路四十八號、在蘇時常至葛家白相、見明珠◇**姿色**◇絕倫、常施引誘、明珠年幼智識淺薄、竟私自隨阿大來滬、孰知抵滬後、吳即將明珠◇**藏匿**◇明珠之父見愛女失踪、即四出尋訪、嗣由鄰人密告、係貼鞋匠吳阿大誘去、於是葛追踪來滬、連日四出尋訪、直至昨日在法租界同樂茶樓遇見吳阿大、詢以明珠◇**下落**◇詎吳絕端否認引誘、於是葛無可奈何、將葛暗中釘梢、至老西門內、遂鳴由二十九號崗警李炳炎到來、將吳阿大拘入二區一分所請究、經沈所長訊供後、被供詞各執、案關指控誘拐幼女、有干刑章、判解總局

暗殺唐嘉鵬

兇犯一訊

前大世界彈子房經理唐嘉鵬、於上年六月十八日上午一時許、在大世界門前被人暗殺身死、該[illegible]

車上客　命隨歸去

～京滬路上之新鬼～

昨日傍晚京滬火車由京來滬、經過中山路相近時左右、有一乘客站在下車之門口、被風吹落鋼盆一窗、該乘客擬將帽子搶回、不料身體一倒、跌出車外、立刻頭破血流斃命、後經四區公安局派員前往查悉、死者名任龍德、三十一歲、什潭子灣四號、在美利工商爲職員、家有母氏、年四十九歲、妻何氏、二十三歲、子榮坤、二歲、女坤弟、僅八個月、尚有一妹、名芬新、二十一歲、家中非常貧苦、

來函

[illegible]

黃金變泥

(新聞見第四版)

濫用愛情 誤身 頓悟前非

徐州訊、本埠中樞街有女子陶繼英者(見圖)、芳年二九、頗具姿色、鍛髮時裝、極爲摩登、惟生性浪漫、不能從一而終、去歲與夫郭某離異、不久即與一王姓者相交、出入相偕、形影不離、詎好事多磨、繼英近偵悉王已有婦、勢難偕老、因之情感日淡、旋又與中山街郗姓者結識、而郗亦始亂終棄之輩、不久又告破裂、繼英至此、頓悟前非、聞將南下、投身銀幕、自謀生活不再結交男性

阿一爺 無恥 良 逼女爲娼 索錢不得

(報・警・拘・捕)

杭州訊、杭市水福寺客居民王某、生有一女、名招弟(見圖)、二八年華、姿態不惡、王因不務正業、終日冶遊、以致生計困難、日有斷炊之虞、不得已、異想天開、迫令其女暗操神女生涯、藉以餬口、招弟處於淫威之下、不敢抗拒、每夜出入於遊藝場所、找尋主顧、上月間招弟因接客過多、身患惡疾、行動困難、意欲延醫醫治、向父索取藥資、詎王分文未給、幸遇熟客、出資爲其醫治、方告痊愈、日前招弟又赴各遊藝場、遇一張紀雲者、一見傾心、遂偕往延齡路聖湖旅館四十三號同宿、嗣後同出同進、儼如夫婦、事聞於招弟之父、即暗中向招弟索費化用、昨日又前往索取無着、暗中懷恨、密告該管公安第二分局、由巡官劉松山警長魏五陵、前往檢查、嚴厲盤詰、招弟言語支吾、警遂將該兩人帶入局中、由局員訊問、招弟含淚而答、結果判處張紀雲罰洋十元、招弟罰洋七元、開釋一併訓斥、

婦女國貨聯歡大會仇玉廷(立)張吳芬二女士表演劍術情形
(中聯社攝影部)

兩男爭一女 禽獸不如! 小茶店中評理 罪惡暴露 落法網

嘉興訊、崇德人馮阿大、現年三十五歲、在嘉興車站爲小工、娶妻傅氏(見圖)、現年二十四歲、同居於嘉興東門外甕倉橋、傅氏因嫌夫醜老、不解溫柔、以故與品芳茶館之堂倌馮阿二有◇染◇ 阿二旋爲避免耳目計、委託革贅沈雪良、於舊歷十二月十二日將傅氏帶至湖州、而沈與傅氏至湖州後、同宿於南門外金陵旅館、二人竟又發生關係、迨馮阿二於十五日至湖、沈雪良正與傅氏同宿一◇床◇、阿二不禁妒火中燒、喚醒責問、雪良以阿二與傅氏非正式夫妻、故亦不示弱、爭執結果、三人同宿旅館、秋色平分、平靡歷二十六日、阿二與雪良又起衝突、竟同至附近小茶店內評理、事爲吳興縣公安局偵緝隊探員聞悉、將三人拘住、而馮阿大自妻失走後、即以汪荷花爲證、向地方分院檢察處告訴馮阿二◇妨◇害◇家庭、經開庭偵查、因被告無從傳訊、案遂拖延、旋阿大偵悉在湖被捕、即請求向吳興縣公安局迎提、二月四日由吳興縣公安局將馮阿二沈雪良連同傅氏、一併解至地方分院收押、昨日(八日)下午二時、由檢察官王邦彥提出偵查、並傳原告到庭審訊、馮阿大當庭請求◇嚴◇辦、各被告亦供認通姦誘拐不諱、訊後仍將馮阿大沈雪良馮傅氏還押、聞檢察官以證據確鑿、已向刑庭提起公訴、

有錢不知無錢的苦 青年一誤再誤走上死路

蘇州訊、寶應人馮三、在渡僧橋山塘街四號開設大餅店、妻何氏、生有二子、長文才、三十二歲、次文元、二十八歲、文才除在店照料外、復畜驢數頭、出租取資、故生活裕如、舒詎飽暖思淫、終日嫖賭、不事積蓄、前年其父病故、文才更形放浪、一擲百金、毫無難色、致家產蕩盡、日因尋花問柳、身染惡疾、貧病交迫、曾一度跳河自殺遇救、嗣後日常另用、由該津貼、不料到手即盡、其母憤而停止供給、文才即浪跡在外、最近因不堪飢寒之苦曾要求其弟、在店工作、其弟未允、七日晚、文才又至母弟處、索取數元、謂爲最後一次、將赴他鄉自殺、當由其母付給數角、並着人跟覩其行動、後見其上館吃餐後、復至姚家弄天發泉洗澡、不疑有他、不料其當夜二時許、至新馬路永福橋弄內、雅仙居榮館之手廁上、解帶自縊、(見圖)後有楊如聞發覺、報告崗警、報局後、由其叔滿金牽報請地院派檢吏官檢驗、諭令家屬收殮、

今晨外商電

紐約八日市場電訊

	前日收	八日開	[illegible]	[illegible]	[illegible]
[illegible]	[illegible]	[illegible]	[illegible]	[illegible]	[illegible]
[illegible]	[illegible]	[illegible]	[illegible]	[illegible]	[illegible]
[illegible]	[illegible]	[illegible]	[illegible]	[illegible]	[illegible]
[illegible]	[illegible]	[illegible]	[illegible]	[illegible]	[illegible]
[illegible]	[illegible]	[illegible]	[illegible]	[illegible]	[illegible]
[illegible]	[illegible]	[illegible]	[illegible]	[illegible]	[illegible]
[illegible]	[illegible]	[illegible]	[illegible]	[illegible]	[illegible]
紐約[illegible]	[illegible]	[illegible]	[illegible]	[illegible]	[illegible]

倫敦八日市場電訊

	前日收	八日開	最高價	最低價	收盤價	比較
[illegible]	[illegible]	[illegible]	[illegible]	[illegible]	[illegible]	[illegible]
[illegible]	[illegible]	[illegible]	[illegible]	[illegible]	[illegible]	[illegible]
倫敦金價	[illegible]	[illegible]	[illegible]	[illegible]	[illegible]	[illegible]
倫敦大條近期	[illegible]	[illegible]	[illegible]	[illegible]	[illegible]	[illegible]
倫敦大條遠期	[illegible]	[illegible]	[illegible]	[illegible]	[illegible]	[illegible]
倫敦橡皮	[illegible]	[illegible]	[illegible]	[illegible]	[illegible]	[illegible]
五月期倫敦麥	[illegible]	[illegible]	[illegible]	[illegible]	[illegible]	[illegible]
五月期倫敦棉	[illegible]	[illegible]	[illegible]	[illegible]	[illegible]	[illegible]

大條微漲 美銀漲四十五磅音

倫敦八日路透社電、今日此間大條銀價略漲、近期二十便士四三七五、較昨漲〇六二五、遠期二十便士五六二五、較昨漲一二五、又電、今日午後二時、倫敦對紐約匯價如下、英金一鎊、合美金五元零八分一八七五、美金一元、合英金三先令十一便士二二七、紐約八日路透社電、今日此間銀市、遠期現貨、均較昨日收盤、漲三十一至四十五磅音不等、

倫敦錫價大漲

◎倫敦八日路透社電、倫敦五金交易所之錫價、今日漲起一鎊六先令三便士、而錫價爲二百三十一鎊之價格、此爲一九二八年以來之最高價

美礦務局發表 出產生金數量

◎華盛頓七日國民社電、今日此間礦務局、發表報告、謂美國今年一月份、出產生金約值二十三萬五千盎斯、較去年十二月少四萬三千盎斯、但較去年一月、則多出一萬八千盎斯、加拿大、今年一月生產現金二十二萬六千盎斯、去年十二月爲二十四萬八千盎斯、而去年一月則爲二十三萬三千盎斯、南非洲之產額、去年十二月略增、去年一月、亦大爲減少云、

盧豐年代表抵平 向何請求收編孫部

◎北平八日電、盧豐年代表兪木蘭到平謁何(應欽)、請求准將孫部收編節制、何意須孫允離軍、所部撤出平羅寗郊、改編須依軍分會編制、兪續留平接洽、並電孫及甯報告接洽情形、

◎北平八日電、包頭八日電、富占魁五日抵臨河、約孫六日午磴口見面、

◎北平八日電、晉綏軍抵黃楊木頭布倫淖後、又派一部渡河抵巴拿寨、正準備進攻孫軍、

◎北平八日電、包頭電、孫軍在布倫淖三聖宮磴口設防線三道、傳作義委趙錦彪爲兵站司令、軍分會所發之汽車、已運抵包、傳日內到臨河指揮、富占魁六日抵三聖宮、未與孫晤面、

馮欽哉開陝北延安

西安七日電、楊虎城六日令四十二師馮欽哉部、全部開陝北延安一帶、武旅已出發、馮氏飭各部開拔後、即親赴陝北、以增厚陝北兵力、防孫軍南竄、所遺潼關一帶防務、由警一旅唐嗣桐接防、

甯軍擊潰楊猴小匪

北平八日電、甯夏七日午、電(一)五日拂曉我軍追擊楊猴小匪至甕化寨溝橋及唐游東岸一帶、匪憑險頑抗、經我猛攻斃敵甚多、殘匪向代家大寨王家莊及西山清宮潰退、(二)六日辰、我步騎兵繼續跟蹤追擊、在代家大寨王家莊激戰三小時、匪勢不支、復被我俘獲、餘騎殘匪向新城以北竄逃、刻我軍仍在跟追中、(三)楊匪經連日痛勦後、現甯夏匪騎已完全肅清云、

長城各口 日軍仍未撤退 陶尚銘到津謁于請示辦法

◎天津八日電、長城大小十六口、所駐日軍仍未撤退、各僞機關亦未撤銷、陶尚銘特於七日晚由唐來津謁于、請示接收辦法、

槍決雜軍首領 黃張 宋哲元

◎北平八日電、張垣電、察雜軍頭袖黃守中、與方振武舊部師長張人傑、近均被宋哲元槍決、黃部已編遣、張部約五千人、已編入廿九軍、宋請軍分會增餉、當局因財政困難未允、

張學良到贛謁蔣 沈鴻烈何柱國同行

◎漢口八日電、張學良八日晚到南昌、漢口行營決不設置、

◎漢口八日電、張學良七日午答拜駐漢各國領事、午後召見平憲兵司令邵文凱等談話、晚八時半乘武穴輪赴贛謁蔣委員長、同行者有沈鴻烈・何柱國・及湯國楨・沈祖同等一行十餘人、何成濬葉蓬等均赴輪埠歡送、張臨行語記者、此次赴贛謁蔣報告就職經過、數日即返、然後再定期出發視察匪區、又何柱國係奉蔣召赴贛聽訓、公畢仍返漢再行北上、沈鴻烈或即由贛轉輪赴京、向中央報告後轉津浦車北上、

蒙古自治問題 結果圓滿 全體代表明日離京

◎南京八日電、內蒙各盟代表、八日下午二時赴政院謁汪、叩謝中央顧念蒙民德意、各代表定十日北返、將留一二人在京接洽、石青陽八日午設宴餞別、各代表晚亦宴旅京同鄉、

◎南京八日電、內蒙各盟旗長官、七日聯電汪將對中央決定自治原則八項、極表歡慰、並致謝意、雲王前二度辭職、經懇留已打銷辭意、政委會成立時、可同時就職、

萬福麟等抵漢

漢口八日電、萬福麟偕騎二師長黃顯聲、一二九師長周福成、第七旅長喬芳等一行十餘人、八日乘平漢車抵漢、何成濬張學良均派代表在站歡迎、下車後、即乘總部所備車赴揚子江飯店休息、據萬語記者、本人係張副司令舊部、因久未謁張、特來晉謁、報告最近防務、現張既赴贛、本人當在漢等候數天、俟謁張後、即返防、本軍分駐平漢平綏兩路、地方安謐、于學忠于席一二日內亦將來漢、孫殿英復犯甯夏事、現各軍均出動、何委員長曾派富占魁一往勸孫離開部隊、大約不久即可解決云、

魯韓派甲車 赴平運戲箱

◎北平八日電、韓復榘派甲車一列到平、運尚小雲戲裝布景赴濟、

漢口大火 延燒三百家

◎漢口八日電、漢巾七日晚、三處火警、延燒三百家、

修改商約新照會 美使署尚未接到

◎北平八日路透社電、昨傳南京已再致照會於美使署、詳述中美商約中應予修正各點、惟路透社今日探悉、美使署並未接到南京外交部關於修改中美商約之新照會、路透社又悉英使署亦未續接南京來文、

軍官訓練班 續招三期生

◎南京八日電、訓練部設軍事教育官訓練班、一二兩期已畢業、即分發滬漢平津各地、任高中以上學校軍事教官、日內將續招三期生、訓練期三月、

三千萬銀行證券 銀行團發行 刻正草擬一切辦法 俟核准後即可發行

本埠訊、關於本市銀行團所發之銀行證券問題、昨據銀行公會秘書長林康侯語記者、刻正草擬一切辦法、其發行數額、業經決定爲三千萬元、一俟條例完竣、呈請財部當局核准後、即可定期開始發行云

閩剿匪軍收復將樂 蔣鼎文派隊接防龍巖

◉福州八日中央社電、軍方確息、我孫元良師積極挺進、八日晨起激戰終日、匪軍僞第十軍團守將樂、突圍數次、均遭慘敗、晚我軍進攻益激、匪傷亡千餘四散奔逃、方匪志敏在將樂城內焚殺火光燭天、乃向泰寧兆竄、我孫師二六二旅五二三團、首先入城、大隊續進、將樂縣城於亥時完全克復、孫元良師長已派隊跟踪追擊、

◎香港八日中央社電、粵獨一師奉令撤返粵邊、龍巖防地、已由蔣鼎文派隊接防、

閩保安處改編民團 已派員出發點驗擬先編九團

◎福州八日電、各路民軍停止活動後、已由保安處派分處長伍誠義蕭敬出發點驗、擬先編九團、給養乃定十五萬元、由洋米稅項下指撥、

福州通信、閩省多民軍、十餘年來此仆彼繼、頗具有相當力量、此次討逆軍興、各路民軍相率舉義旗、響應中央軍、某巾某路司令、某巾游擊司令、名目繁多、雖以枚舉、迨閩局底定、蔣委員長爲地方治安計、特電歸陳主席負責收拾、茲經保安處秉承省府擬定辦法、決就各部分中、擇其歷史悠久、槍械完備、人數精壯、曾受相當訓練者、編爲保安八團、或九團、

分防東南西北四區

其次則改編爲各縣保衛團、此項辦法經決定後、保安處即令東北區保安分處長伍誠義、西南區保安分處長蕭敬、分頭出發組織分處、並着手點驗各該區以內民軍部隊、蕭伍二人已於本月一日分途出發、蕭氏決先往泉州點驗集中南惠之陳國輝舊部、然後折往安溪點驗楊逢年部、伍則先赴水口、點驗集中水口古田一帶之錢玉光部、事畢再赴延平、會閩省上下游民軍、其著者爲楊逢年・洪文德・錢玉光等部、每部多則四五團、少亦兩三團、次爲張雄南・馬鴻興・暨林靖・林道川之莆仙什牌隊伍、楊逢年部人數約四千左右、因有前四十九師隊伍在內、故槍械頗足、初謀編成一師或一旅隸屬中央、今當局因整個關係、令其縮編爲兩團、楊部遂大加裁汰、留基幹隊伍、余昭言・陳琨諸部、呈請編驗、刻已分別集中安溪石碼、洪文德部分陳育才・陳佩玉・彭棠・劉超然四支隊、每支隊人槍均有四營以上、統計十六七營、分駐南安・惠安・永春間、勢力甚雄厚、各小股多被吞併、錢玉光則擁有張春光暨耀文兩團之衆、至於馬鴻興張雄南、人數亦各四五營、林靖亦有三營左右、綜觀各路民軍、殆非十二三團無以容納、而小股如二三百人者、猶不在計列以內、閩本貧瘠、何能遣此、因此保安當局決先就其部份之大者、加以點驗、並限定縮編範圍、大約以楊逢年・洪文德・錢玉光三部、各縮編爲兩團、共六團、此外張雄南馬鴻興各編兩團、莆仙之林靖勢部編一團、惟須點驗後始能決定

上海時報號外
今日下午發行
飲食特刊
隨報附送
號外畫報
(第六十六期)
舞刊
明日下午出版

汪電粵陳 述中央對傀儡態度

◎南京八日中央社電、傀儡僭號、陳濟棠等發表通電、汪八日電陳濟棠等云、廣州甘視察專員介侯兄、轉陳總司令伯南兄、林主席雲陔兄勛鑒、閣、知會處咨溥儀稱帝、發表通電、雖未覩全文、而想義憤、至爲感佩、唯有要義三點、敬祈注意、(一)兩年以來、吾人始終認定東北係在軍事佔領狀態之下、所有一切政治組織、其性質皆爲被動、與傀儡無異、換言之、此等傀儡、非有自動意識及能力、以脫離中華民國、倘使軍事佔領一日中止、則此等傀儡立卽收場、吾人此種主張、乃根據事實、不但爲國內所同認、且爲國際所同認、(二)吾人根本不承認僞國、不問其國體如何、換言之、當溥儀尾服稱執政、與着龍袍稱皇帝、同爲一樣滑稽的傀儡扮演、且益彰其醜而已、(三)尊處通電若爲勗助同志、激勵國人、自無間言、若對外通牒、則於統一有妨、總之、國難在此、吾人絕無意氣可言、惟兩年以來、政府在國際上所持之方針及態度、不得不鄭重相告、尚祈鑒察爲荷、汪兆銘齊、

政院決定 減輕田賦附加辦法

本埠訊、關於減輕田賦附加案、業經行政院訂定大綱四條、交內政財政兩部、通令各省市施行、茲探覓其內容如下、(甲)確定縣地方財政預算、將全縣一切經常臨時收支各款、無論縣府各機關以及區鄉公所、經收經付、均一律編列概算、經縣審會後報請省府嚴加審核、(乙)省政府審核縣地方預算、對於田賦各項附加、應各按其是否需要、分別緩急、及應否歸由地方負担、切實裁減、其已核准列入預算之縣事業費、如因限制附加、有不敷時、除將土地陳報、及城市無糧宅地增收之稅酌予抵補外、將再由省府撥款補助、如省預算不敷時、並得呈請中央核明特准協濟、(丙)縣地方一切財政收支、無論爲縣款區款、均應由縣財政機關統一審核、分別公告、並准由會法團隨時稽查帳目、(丁)縣預算審定公布後遇有預算外之收支、非事前經省政府專案核准者、應由省府定懲罰規章、從嚴處辦、

全國航業會議 定期召開

◎南京八日電、交部定二十日召開全國航業會議、二十三日續開航政會議、開兩會討論要點、甲・航業會議討論要案、(一)國營航業開展遠洋航線案、(二)國營民營政策並用案、(三)民營航業發展國內航運案、(四)提倡航業合併經營案、(五)改進業務案、(六)獎勵新航業案、乙・航政會議討論要案、(一)統一航政職權、(二)充實航政局組織、

陝北三邊 向省府請求收回劃地

◎西安七日電、陝北三邊當義和團時當地人民殺害當地法教士二人、八國聯軍入北京、法人乘機迫令地方賠償十五萬兩、後因財力支絀、尚欠七萬兩、雙方遂將三邊地東西二百六十里南北十里之地一塊予之、至民五期滿、應無條件收回、歷年屢經交涉、法人始終無交回意、當地教堂更變本加厲、依勢凌人、人民畏之如虎、現劃地以內戶口約二百家、每年出產約二百萬、均爲教堂所有、一切法律均由法人受理、此爲三十年來之懸案、且外部亦有案可稽、現當地民衆以不堪教堂壓迫、四縣人民公派陳謎山代表來省請願、收回主權、拯民水火、

蔣召華北將領 赴贛訓話

◎北平八日電、蔣電召華北軍官赴贛訓話、第一批黃光華黃杰等九日離平南下、第二批李杏村嚴福成劉汝明等十餘

人下旬啓行、

促滬實業團赴桂 黃旭初

◎香港八日電、黃旭初電促滬實業團赴桂、

川匪死守巴中城 與中央軍頑抗中

◎漢口八日電、川匪仍踞巴中、與中央軍頑抗、楊粲已攻下鼎山高石坎、巴城即下、

冀建設廳長 林成秀返津

◎天津八日電、建設廳長林成秀、因黃河善後工程經費、需款甚鉅、奉省命赴京、向中央接洽一切、玆內公畢、於八日下午搭平滬車返津、據聞所提擬在海關附捐、或發行公債各辦法、尚須經中央考慮再定云、

◎天津八日電、建設廳長林成秀、前爲黃河工款赴京、八日返津談、將由丁款百八九十萬、將由蘆鹽附捐抵借、發行公債、

滬平通車 改定行車時間

◎南京八日電、滬平通車改定行車時間、定四月一日起實行、以後南京浦口間輪渡、均於夜間行駛、三〇一次車每日下午三時五分、由平開、四十小時半抵滬、三〇二次下午四時由滬開、四十二小時半抵平、

津浦路蚌正支線 開始測量

◎南京八日電、津浦路蚌正支線、已派定工程師楊立人等十餘人、由蚌出發、開始測量、定一個月測完、定三個月完成、

蘇錫宜公路 舉行通車禮

◎鎮江八日電、錫宜公路、十日通車典禮、蘇建設廳派吳技士霖參加、並悉該路長六六里、橋樑涵洞、由錫宜兩縣負担、路面由江南公司營業、建廳征收營業費百分之三、或百分之八、每里車費二分五厘、每日錫宜間開一次、途經各站、

交部積極籌備 會計人員特考

◎南京八日電、交部會計人員考試手續、已會同考選會積極籌備、考試科目悉照高考及普考規定辦理、分甄錄正試口試、投考資格規定亦同、錄取名額爲六十名、

湘選留學額六名

◎長沙八日電、湘考選出國留學名額、定歐美二名、一送美、學物理、一送德、學兵工、日本四名、分學農工醫經濟各學科、並限醫科學藥物、工科學紡織、經濟學科學統計、

泰山蘭州 將設氣象測候所

◎南京八日電、中央氣象研究所、擬在泰山設測候所、上月派諸葛振公及中大建築系主任劉福泰赴魯勘察、現已返京、決在日觀峰興建、現正設計中、二月內開工、需費約二萬、儀器及無線電早已備就、又該所派胡振鐸赴甘、擬在蘭州設測候所、胡已抵蘭州、不日計劃籌建、

粵婦女發起 國貨購買週

◎廣州八日路透社電、廣東婦女國貨購買周、爲鼓勵婦女購用國貨起見、特發起國貨購買週、從今日起、以七日爲期、期內婦女得以較廉之價格、向大新中華公司及商務印書館等處購買國貨、

區芳浦 辭職說不確

◎香港八日中央社電、外傳區芳浦辭財特派員及財廳長、由黃冠章繼任說不確、

◎香港八日電、區芳浦派顧問梁致廣代表赴京、出席田賦稅會議、

大火 日本山林及漁村 損失二百萬

◎大阪八日華聯社電、和歌山縣下之大山、自六日晨起火以來、至今日今午一時始告熄滅、其間連燒六十二小時、三萬六千畝之山林、盡化灰燼、損失約二百萬元、

又電、今晨九時半、熊本縣大草郡之某漁村又起大火、焚毀漁戶八十四家、傍晚漁民漁歸始知巨禍、五百災民無家可歸、殊爲悽慘云、

美參院將通過 證券管理案

◎華盛頓七日路透電、參院在本屆集會期中、必可通過一種證券管理案、羅總統對於佛萊轍管理案之態度、現尚未披露、因總統尚未與其顧問討論及此、蓋欲待國家復興案會議之完成也、

美到期證券 將掉換息券

◎華盛頓七日路透社電、今日財政部向執有三月十五日到期之四萬六千萬元國庫證券者建議、由財政部另發四年期滿年息二釐之證券、以掉換本月十五日到期之證券、此種消息、出乎金融市場中人意料之外、彼等初意以爲政府將借較此更大之債款、政府此舉、其原因所在、說者不一其辭、有謂政府已修改其復興經費之預算者、有謂政府在春季工業未復興時不欲再舉募公債者、更有人謂羅總統擬發行無息債券者、

日電傳 俄機偵察僞「興安省」 同時又有俄蒙軍越境

◎海拉爾八日電通電、據此間所得情報、二月念一日蘇聯飛機一架、出現於「興安省」內西部國境哈爾哈拉西安、悠悠偵察附近後、向外蒙方面飛去、又是日有武裝之蘇聯蒙古兵三名、侵入該方面、暴行三時間而去、

漁區交涉仍無進展

東京八日電通電、據渡邊海參崴總領事之報告、該總領事於四五兩日、會見基莫楊格漁撈聽長官及卜夫亞林斯基、關於換算率問題、仍無進展、漁業條約上之再標賣期限、雖爲七日、然外務省不視此期限爲問題、決再繼續交涉、

俄向美建議 賒購美棉五十萬包 善後銀公司在審查中

◎華盛頓七日哈瓦斯社電、蘇俄向美國建議賒購美棉五十萬包、五年付價、善後銀公司、現正審查此項建議、

◎華盛頓四日路透電、金融善後社主任瓊斯、今日聲稱、俄政府提議如能獲有適當賒帳辦法、擬收買美棉五十萬包、但銀行方面對於蘇俄信用放款五年之建議、尚未有任何決定云、以上消息、係瓊斯與進出口銀行及蘇俄商業領袖會議後而發表者、

◎華盛頓七日國民社電、據今日官場息、最近設立之「蘇俄進出口銀行」、現正考慮將對俄推銷棉花五萬包之事、復興善後公司董事長強奈氏稱、對俄棉花輸出、爲「蘇俄進出口銀行」之第一次交易、按此行卽由復興善後公司分資設立者、

蘇俄添設航空學校四十所 訓練航空人員百萬名

◎莫斯科八日國民社電、本星期三日、據人民委員會官報宣稱、在第二期五年計劃中、決定訓練航空駕駛人員一百萬人、俄國對於目下所進行之軍縮會議、無論其成績如何、決仍盡力籌備一切、爲訓練此項人才起見、將在蘇俄全國內添設航空學校四十所、其中五十萬人、將受特別教練駕駛擲炸彈及追逐之技能、其餘五十萬人則爲後備隊云、

英日避免會商決裂 暫不討論地域問題 日方宣傳英已表示願讓步

◎倫敦七日電通社電、發表「日英會商遭遇難關」等意味深長之聲明書之本日日英會商、因協定地域及基準年度之問題、雙方不肯讓步、以致瀕於危機、約八日再開、於正午散會、散會後蘭克夏代表、急訪萊西曼商相、請英政府斡旋、日本松島代表亦訪松平大使、協議打開危機之法、萊西曼商相聽取蘭開夏代表之意見後、即訪松平大使、關於會商之打開策、交換種種意見而去、當蘭開夏代表與英商相交換意見時、決定避免決裂、作成妥協案、將會商難關之地域問題、置諸後圖、以其他各點爲議題、繼續會商、已將此妥協案、向日本提示、八日之第五次會商上午十時半、仍在商務省繼續舉行、蘭開夏代表、稱此妥協案、非對日本實質的讓步、不過將問題分別協議而已、聞英國政府於七日閣議討論之結果、認與日本無制限競爭爲不利、故承認此妥協案、消息靈通方面多以此爲日本之成功、

萬國商聯會在法開會 討論關於商業之貨幣問題

◎巴黎七日國民社電、今日萬國商聯會、在此開會、討論關於商業之貨幣問題、列席者計有美英法德意日比荷蘭瑞典及瑞士十國之財政專家、

立法院 審查白銀協定完竣 決將協定第四條加一附件

◎南京八日電、白銀協定、立法院各組審查會、已決定將協定第四條之附款加一附件、卽我國幣制本位、有隨時改革之自由、不受該項條約之束縛、據馬寅初云、白銀協定之批准、我國必有此附帶條件、將來始有伸縮餘地、但第二步當更注意禁銀出口及徵稅問題、以應付環境、

英陸軍預算 增加千五百萬鎊

◎倫敦八日哈瓦斯社電、一九三四年度陸軍預算總額爲三千九百六十萬鎊、計較上年度增加一千五百六十五萬鎊、

◎倫敦八日路透電、一九三四年度英國陸軍預算案、今日由陸相海爾相公佈、共計四五・三七三・〇〇〇鎊、較去年預算增多一・六五〇・〇〇〇鎊、陸軍人數共一四九・五〇〇、比去年增多八百人、陸相在其意見書中、聲稱此項預算、比較一九三二年多三千三百萬鎊、故增多之數、仍低於特別裁減、以應一九三二年恐慌之數云、本屆預算案中所增之經費、將用以(一)改善沿海等防務、(二)繼續機械化程序、(三)速建設兵營備所、(四)改良軍隊、(五)增多訓練便利、

英法美進行貨幣談判 傳英美曾一度簽定 穩定英磅美元之秘密合同 英官場否認

◎倫敦八日哈瓦斯社電、若干報紙載稱、英・法・美三國、現正進行談判、以謀英鎊、佛郎、美元價格之穩定、官場方面、現絕對否認此說、

◎倫敦八日國民社電、二月中旬、有非政府之代表數人、顯得其關係國政府之允許、簽定一穩定英鎊與美元之秘密合同、此訊今日已由某高級官員證實、又謂最近訪問倫敦之經濟專家文納氏、曾主持成立此協定者、雖協定之內容、至今尚守秘密、然內英金鎊與美元之最近匯率、阻礙法國及其他金本位國家之參加、英國或將拒絕訂立正式協定、且倫敦亦不願與美國締結穩定貨幣之協定、蓋此舉恐有損英法之友誼、溯自美元跌價後、美國之商業競爭益烈、故英國能否同意最近匯率之永久穩定、仍屬可疑云、

◎紐約八日路透社電、倫敦現有謠言、謂倫敦與紐約間成立非正式之諒解、以安定英美貨幣云、此種謠言不爲紐約金融界所信、但此說殆因芝加哥經濟專家樊因紀教授到英而起、蓋衆見樊教授之赴倫敦、乃接受美國財政部要職之先聲也、惟銀行家以爲在此狀之下、實無努力安定英美貨幣之必要、同時倫敦負責方面、亦不重視此種謠言之後興、惟英國著名經濟學家史丹浦三月七日在丹麥京城演講、謂一般輿論、現漸主張金本位在適當時機及在適當條件下之恢復云、

日議員岡本 向憲兵控告小山法相舞弊 以期造成軍財兩閥決戰之機會

◎東京八日日聯社電、惹起鳩山文相辭職事件之岡本議員、更於七日晚訪問東京憲兵隊、報告小山法相曾任檢事總長時代、在酒樓等處受共產黨員之饗應、同時控告小山法相及其關係人交易所員小林武二郎、沼間四郎等、並付以一張怪照片以爲證據、小山法相聞此消息後、嚴重否認其事、並對人曰、此事與司法部威信有關、斷然處理本案云云、

下院否決不信任政府案

◇◇◇◇◇◇◇

東京八日華聯社電、日下院於今日下午一時開本會議、審議國民同盟提出之政府不信任案、首由清瀨一郎說明提案理由、謂齋藤內閣承五一五案之後、爲消滅國民之不安而成立、迄今已閱兩載、然國民不但仍感不安、且增加其不安、在此期間中有明治糖公司之逃稅問題、近又有閣員之弊實、現內閣之使命未見實行、故特提出不信任案、要求政府全體閣員引咎下台、退讓賢能、繼由龜井貫一郎(社會大衆黨)攻擊政府甚烈、秋田議長乃禁止其發言、政友會之原田氏乘機要求發言、謂政友會對現內閣之施政雖不滿意、但預算案通過後之今日、始提出不信任案、殊不適合矣、故反對該案、國內之鈴木正吾繼起再論綱紀問題、演講歷一小時、民政黨之三木田氏即提議結束討論、付諸表決、政民兩黨一齊起立、遂以多數否決該案、六時散會、

西班牙革命風潮突高 全國已下令戒嚴

◎瑪德里七日路透社電、久已醞釀之西班牙革命風潮、突又高漲、政府已於今日宣佈全國戒嚴、先是內長在國會中宣告政府尚無宣布戒嚴之必要、但十分鐘後、政府即下令宣布戒嚴、政府反對派所主動之罷工風潮、已更轉惡劣、現有十萬工人罷工、故使大局更臻惡化、戒嚴令於午後一時十分宣佈、同時採取有效之方法、防止革命之勃發、惟依據革命計劃之更劇烈罷工運動、已在組織中、

勒樂政府不久恐將傾覆

蓋勒樂總理僅恃右黨及保皇黨之擁護、而此二黨之力、已不足以維持之也、自去歲十一月選舉後、即有人陰謀革命、第一步辦法即爲聯合社會黨共產黨及工團主義之團體、組成一個戰線、自工業家及僱主宣布減扣工資後、大局乃愈形嚴重、致引起革命風潮、及罷工行動、自所謂「勞工戰線」成立後、國人對於擁護政府之心、業已減低、乎於革命之計劃、業經主持者籌備完善、並致力於煽惑軍隊、密運軍火以爲革命之用、

◎瑪德里七日哈瓦斯社電、內閣頃宣布全國緊急狀態、內務部長阿隆沙、以此項決定通知各報記者、聲稱「所謂緊急狀態者、並非謂國內已至使人驚惶之地步、政府之意、不過先事預防、俾一旦爲事勢所迫、得以採取法律所規定之種種辦法而已、」事前內長並與全國省議會長商議、應採取之措置、以便於罷工期內維持公衆秩序、

德波簽字經濟協定 結束九年來兩國間經濟戰爭

◎華沙七日哈瓦斯社電、德波兩國間經濟協定、本日業由柏林外長及德國公使毛奇簽字、此項協定、係九年以來兩國間關稅戰爭予以結束、不日即可批准、由本月十五日起實行生效、

◎華沙七日路透電、今日意志波蘭二國、成立商約、於是八年半之德波關稅戰事、乃告結束、此約雖尚待批准、但自三月十五日後、即發生效力、

比參院 對外長軍縮宣言 表示不滿

◎比利時京城七日哈瓦斯社電、參議院對外長希孟關於軍縮問題之宣言亦不贊可其情形與對總理勃洛克維爾昨日爲同一問題所發表之演說相同、政界人物、不分色彩均表示驚異及不滿、蓋以爲在現在情形之下、此種宣言不合時宜、不審當局何故採此態度、幸而宣言之後、參議院未嘗投票、否則內閣必遭遇嚴重反抗、且目下難能幸免、然日後國會方面、仍不免發生反動云、

◎比利時京城七日哈瓦斯社電、外長希孟本日在參議院陳述軍縮問題、謂由外交上交換之文件觀之、可見各國對於軍縮問題在若干點上雖見相同、然意見大相懸隔之處仍然有之、其

最大困難

厥維德國軍事化之警察、及正式軍隊以外之軍事團體問題、此吾人所當戒懼者、惟現在國際上、既不當以強力而決爭端、則吾人惟有考慮具體解決辦法、訂立國際裁軍公約以限制之、如法意二國能以妥協、則此種公約當能有效、希孟又謂比國對於維卡諾條約內保障比國邊境之萊內協定、極爲重視、其結論謂比國決定使人尊重其領土云、

鎮江 一中華路火警 損失二萬餘

◎鎮江八日電、鎮中華路八日晨張同興盆店失愼、雖僅延燒緯右香店一家、但損失約二萬餘元、並燒斃張同發父子及店友紀姓一名、

溫州 姚琮丁外艱

(溫州通訊)溫州警備司令部月前奉令撤消、姚司令琮……

竊古物 數罪俱發

九畝地青蓮街一二三號之徐宸楓家、於昨晨四時被竊賊張立恒撬開大門、竊去古磁瓶古碗及銅錫器等物、徐驚起身捕捉、豈知該竊賊有羽黨已將竊得之物逃去、祇追獲張立恒一名、鳴由崗警萬紀和王玉祺等拘入二區一分所、經沈所長訊據立恒供認竊物、但原贓已由同黨陸福林等前往毛玉林所設燕子窩內銷售等語、當即將鄭長壽帶同張犯前往、當場拘獲同黨陸福林蔡小弟及窩贓之毛玉林、併帶所、經沈所長訊供案關竊盜及開設煙窩容留匪黨、窩贓數罪俱發、判解總局法辦、

掘墳發現毒蛇

市中心區社會局教育局西首新築馬路、昨日下午五時許、工務局築路小工、因路線上有一老墳、須掘去舖平、詎在開掘時、忽發現大批赤煉蛇、小工用築路工具亂擊、當場擊斃二三十條、因天晚蛇多、不得不暫時歇手、聞今日尚須繼續開掘、當時各局留宿職員、及附近居民、均往參觀、咸爲驚詫不置、

爆竹代號 捆綁搜刦

蘇州訊、……

遠東運動會前奏曲

觀測日菲兩國田徑賽實力

第十屆遠東運動會，今春在日開會，因偽國不顧大局，實擬加入，致大會前途，如投一暗影，但關係諸國均當準備，人材集中之田徑賽，當然爲日菲兩國角逐爭雄之專利品，田徑之預測，頗有趣味者，當然疑之日人幟疑，一月三日四日五日六日之全菲預選大會與歸結，現在落選候補選手矣，菲列賓之田徑實力雖難與日本並駕，但新進人物，不乏好手，如聖多瑪司大學之沙爾色，百米十一秒，二百米廿二秒六，菲列賓大學之格里七多巴爾，二百米廿二秒，聖多瑪司大學比拉百米十秒一，聖多瑪司大學之里昂，百米十秒八，菲列賓大學之比頓，二百米廿二秒六，及中學生的思拉爾，百米十一秒四，

二百米廿二秒，南郝結百米十一秒、二百米廿二秒，最近南撥廿二百米竟創十秒六之成績，上述諸新進人物，實爲日本之亡國，佐佐木、諸人之敵手也，若于中島離之猛者，益七多拉打已無昔日之勇氣矣，此次在預選會中，會先落選，四百五一秒八，尚有菲列賓大學之加牙拉賽亦不過五十一秒九而已，其他成績均屬平常，四百米選手亞爾甫爾五十秒，中爾五十四秒四之成績，在今日之菲列賓衆之，實難乎其難，故本屆大會短距離日菲兩國角逐，不知鹿死誰手外，其他中距離長距離，想爲日人獨擅勝場而已，（宋完）

偽國發起召集 近東運動會

「滿洲國體育協會近日決議如左之計劃，」
(一)「滿洲國」如不能參加本屆遠東運動會時，則要求日本協力將遠東大會解散，另組織一近東運動會，
(二)第一屆近東運動會，由「滿洲國」體育協會發起召集日本·菲列賓·印度·安南·暹羅·阿富汗近東諸國共同舉行，但（不許中華民國參加）、
(三)將於下年在興工建築之南嶺綜合運動場，擬於今年底竣工，預備召近東大會之用，按·南嶺運動場佔地五百四十萬平方呎，建築費五十萬金，將來完成後，可稱東方第一壯觀完備之體育場云，

中華體協 董事會明日舉行
王正廷等均來滬出席

◎南京八日電、中華體育協進會、定十日在滬舉行董事會、討論出席遠東會進行問題、董事王正廷張伯苓昨已由平南下赴滬出席、郝更生吳蘊瑞亦定八日晚赴滬、出席會議、

偽滿參加遠運問題
日代表起程來華
不知我國將何以對付

◎東京八日日聯社電、日本體育會昨晚開理事會、正式決定派遣山本博十赴中國·菲律濱·說服「滿洲國」參加遠東運動會問題、同時邀請山本出席舉行歡送會、山本定於八日晚離東京赴華、原定同往之「滿洲國」代表、因事不能同行、

天津良華等四隊 參加華北區籃球預選
華北運動場下月行奠基禮

◎天津八日電、冀參加華北區球預選、五日開始報名、八日截止、計有安德良華新華津師四隊、定十日十一日在工學院選拔一隊、

西聯足球裁判派定
幼級杯決賽
在棒球場交鋒
改在星期日下午三時

西聯足球本週秩序、已誌前日時報、該會昨日已將裁判員聘定、原定本星期六決賽之幼級杯、現已改爲星期日下午三時在棒球場交鋒、其餘秩序、並無變動、茲再列錶如後、

星期六（十日）

猶高杯決賽	東華對西捕	申園	李諾斯
◇……巡邊員何春暉與李切遜			
甲組聯賽	西商對臘克斯	跑馬廳	拜爾
甲組聯賽	英海軍對優游	虹口一	馬揆師
甲組聯賽	曁南對蘇森哥	棒球場	好爾

星期日（十一日）

戊組聯賽	RMIC對幼級	虹口二	台維特
幼級杯決賽	曁南對優游	棒球場	馬顯爾
◇……巡邊員陳吉祥與拉爾特			
甲組聯賽	西捕對臘克斯	跑馬廳	辛克萊
甲組聯賽	曁南對優游	逸園	巢守衡
甲組聯賽	蘇森哥對東華	申園	布爾特
乙組聯賽	臘克斯對意	跑馬廳	魏思老

中華乒乓會聯合杯
……第四週成績……

隊名	成績	隊名	成績
廣甲勝晉光	七—二	中中勝華順	八—一
郵聯勝英華	八—一	廣中勝華體	五—四
廣甲勝粵光	五—四	中甲勝奇光	五—四
廣甲勝太古	七—二	郵聯勝粉交	七—二
中甲勝倫德	八—一	鴻甲勝央華	七—二
鴻甲勝廣乙	七—二	鴻乙勝奇光	七—二
鴻乙勝精一	七—二	曁南勝郵聯	五—四
曁南勝中中	五—四	曁南勝精一	五—四
華體勝鴻乙	八—一	華體勝奇光	八—一
華體勝精一	七—二	華體勝晨鐘	六—三
華順勝粵光	五—四	華順勝粉交	六—三
晨鐘勝郵聯	七—二	中星勝廣乙	七—二
中星勝倫德	六—三	中星勝粉交	五—四
英華勝奇光	八—一	英華勝精一	八—一
中島勝晨鐘	六—三	中島勝華順	九—〇
郵甲勝粵光	五—四	郵甲勝中乙	六—三
倫德勝粵光	八—一	倫德勝中乙	六—三
廣乙勝粉交	七—二	廣乙勝奇光	八—一
晉光勝太古	八—一	中乙勝太古	八—一
晉光勝中乙	七—二	晉光勝粵光	八—一
		晉光勝精一	八—三

萬國籃球賽明日開幕
中華隊男女初遇美國
英國對聯邦之女子賽首先交鋒

本屆上海萬國籃球賽、昨日截止報名、計加入者男子中·美·英及聯邦四隊、比賽秩序、業已抽排就緒、定於十日（星期六）晚六時半在中華籃球房啓幕揭幕、茲將排定秩序列左、

△三月十日（星期六）

英國對聯邦	（女）	下午六時半
中華對美國	（女）	下午七時半
中華對美國	（男）	下午八時半

△三月十四日（星期三）

中華對聯邦	（女）	下午六時半
英國對美國	（女）	下午七時半
中華對美國	（男）	下午八時半

△三月十七日（星期六）

美國對聯邦	（女）	下午六時半
中華對英國	（女）	下午七時半
×××××××		

華東記者隊 今日戰兩路

◎天津八日電、十八屆運動場下月舉行奠基禮、整土工程已完成五分之四、

兩路足球隊、決於今日下午二時在滬北愛根路球場舉行友誼比賽、並請何春暉君擔任裁判、茲誌陣線如下、

潘雨蒼	孫駿	孫志新	汪鵬元
	汪劍鳴	洪啓三	李子華 孫若萍
		黃冰心	周會鳳 陸星垣 史炳修

白虹隊 訪問無錫
一行廿三人 明日下午出發

白虹隊行將訪問無錫、連日雙方籌備不遺餘力、屆時定有美滿成績出現、茲擬白虹隊職員會議決、準於明日（十日）下午三時自北站出發、隊員名單、經慎重選擇後、正式發表如下、

程金冠·薛鈞秋·陳國儉·王永民·曾榮忠·顧長發·劉國康·吳子靜·黃家駿·俞存鵬·曹務白·陳盛册·徐頤博·陳家·梁添成·陳天和·馬慶麟·□□·孫惠培·陸亞雄·□□·周□球·胡賓錦

無錫白虹對抗
特售門票

無錫訊、上海白虹出師隊、將於明日來錫、十一日與本邑作對抗友誼比賽、海上健將郝春德·曹秋昭·陳英傑等三人亦決參加、作爲表演賽、本邑除張濟舉王鴻錦等外、尚有萬米命仲康、今能十季淮等爲中隊效勞、故論實力、堪稱旗鼓相當、本邑錫樂會、預防觀衆擁擠起見、特發售人場券、每張大洋兩角、所有券資收入作爲招待費用、售券處新新書局、昨日已開始發售、購者頗爲踴躍、閘該項券額、祇限一千張、如愛好運動者、須從速購買、以免向隅、學生得持券、須由學校備函向錫錫中學薛材君購買云、

滬西小球
▼開始報名

滬西小球聯賽會、將於本月始續辦第一次小球聯賽、自即日起開始報名、至念日截止、一切手續、仍照上屆辦理、惟註册時、須隨繳保證金洋五元、此款於本屆比賽結束後、如數發還、但有中途退出、或棄權二次者、均予沒收、該會仍分壯士、青年、健兒、三組、

中華足球會 球組決賽
星期日舉行

中華足球會中央對星光之球字組決賽、提前於十一日（星期日）上午十一時半在棒球場舉行、希兩隊注意、

新軍明日戰土地

中華體育　新軍足球隊與顧走足球隊戰成和局後、各隊自練習不遺餘力、新欲轉敗爲勝起見、特邀上海土地廟足球隊於明日在中華足球場作友誼賽、

江灣越野賽 平力賽改期

西人體育會主辦之江灣越野跑、原定於本月十一日舉行平力賽、刻因籌備尚未就緒、本星期日暫行停辦、改期舉行云、

青年會 …會守期開幕

上海青年會承辦四屆徵求會、定於月之十一日開幕、是日中午由吳市長東邀徵求四各委員各隊長隊員等在江灣市中心區上海市政府午餐、籌畫一切進行辦法、請東門於昨發出、此次徵求會、聞有大規模之組織、除與長總隊長外、並由孔祥熙部長擔任名譽總隊長、副總隊長爲□新·王曉籟·杜月笙

藝專展覽會 今日閉幕
觀者逾萬購畫者什多
綏遠毛織廠定繪圖案

國立杭州藝專第四屆展覽會、因陳列作品優良精富、轟動滬濱、連日參觀者、日數□萬、昨日除普通觀衆仍甚擁擠外、求購國畫及工藝美術品如漆器蠟染各件等者亦多、惟工藝品係該校之留校成績、保留不售、僅定去林風眠氏及張□氏之國畫數幅、同時並有綏遠某毛織廠、前去接洽□繪地毯及相花呢各種圖案、以備織製出口貨之用、下午大批年幼學生前去參觀者特多、該會因陳列有人體油畫出品、以未成年之兒童殊無鑒賞能力、恐其所得印象不佳、婉予拒絕、今日爲該會最後一日、開館時間停、內時間有西人借移總演劇、且該會所帶之數千份目錄將發完、實片亦將售罄、不能延遲或展期、愛好藝術及有心參考圖案者、宜勿失此最後一日之機會也

廣告牌規則修改

米靈登等數家廣告公司、前向工部局工程處陳請、將關於廣告牌架之時期規則、略加修改、俾□□大之高度限制、由廿呎改爲廿三呎、□前項之限制、不適用於遮壁廣告、此事經工務委員會討論之下、咸納工務處長之主張、即一、在地面上之廣告牌、可許高出地面廿四呎、其屋頂之廣告架、限制依舊、二、牆壁上之廣告、可不限高度、但須與牆壁密接、並不得伸出牆壁之外

兩路足球會 今日戰華捕

京滬滬杭甬兩路管理局足球會、定今日下午二時起由甲乙兩組代表隊在愛根路球場、分別與工部局警務處華捕隊、及華東通訊社記者隊作友誼性質之比賽、時間表爲甲組十一時半從北站出發、二時起、乙組除與華東隊作戰、三時三刻起甲組除與華捕隊作戰、

津裕元紗廠將復工

頃據本埠實業界消息天津裕元紗廠、前因所産紗布成本過高、與此市面衰落、無法與人競爭、不得不設章革新、以圖減輕成本、故於廢曆年終停工若干日、以資整飭、據聞內部整頓已告就緒、不日復工、前報歇閉倒閉之說、完全不確云、

國際婦女節
滬婦女界聯歡會

昨日爲國際婦女節、本市婦女界國貨運動委員會、特於昨日下午二時、假北京路湖社大禮堂、舉行國際婦女節上海市婦女界聯歡會、參加什女甚爲踴躍、中央研究院院長蔡元培等、均有熱誠之演說、並有遊藝、各國貨廠商在場分送贈品、頗極一時之熱鬧云、

粵同鄉援助陳張氏

廣東旅滬同鄉會昨召集各團體開第一次籌備會議、討論援助粵婦陳張氏殺六西人輪姦鉅財一案、計出席代表胡惠祥·陳炳輝·郭鏡明·李大恒·粵僑陳張氏事件後援委員會情形、一致議決、（一）由各團體將名函詢捕房辦理詳過及沒有各種證據、（二）特捕房答覆、再呈市政府提出抗議、（三）爲該案將總聯席會議、必要時得隨時召集之、

會計學會開徵求大會

明年日報改期內部　革新號定本月十日出版、除「小天地」「水鄉」（二）各版外、彙各項珍聞及社會消息、並增加插畫及新聞畫圖、社址遷至山西路八十二號、電話九二二三三號、

棉麥貸款減額聲中
美麥部分悉數售罄
美棉美粉減額尚在磋商中
華商購買美麥謂無利可圖

去年宋子文氏游歐時、與美當局訂立之五千萬美金棉麥借款、茲因滯銷關係、我國當局、正在磋商減額中、但據華東社記者調查所得、美棉美麥之減額、其事尚在磋商、但美麥部份之小麥、現已悉數售罄、惟美粉則因價格關係、未能暢銷、茲將詳情分誌如後、

美麥銷罄

查五千萬金之棉麥貸款中、規定一千萬金爲購美麥、此一千萬金中又規定三之二爲小麥、三之一爲麥粉、惟麥粉價格、殊爲高昂、我國廠商、殊難承受、此外當時之小麥市價、亦較華麥爲高、惟美當局旋自願稍貶價格、我國廠商乃相繼承購、此項美麥價格、政府當局、亦稍較原價爲低、約合每担華幣四元二角左右、迄至今日、業已全數售罄、

全部運華

據廠商方面消息、美麥之運華者、業有十餘輪、共總額共達二十二輪、自粉各廠分別訂購後、購貨美棉麥事務處即電美裝運來華、在本年六月底前、可全部抵滬交貨、此事與政府當局對美原訂之合同、限於本年七月底前須全部出清者、最爲脗合、

款已繳清

各廠商之承購美麥數額最巨者、當推麵粉大王榮宗敬氏、約占全額二分之一、此項美麥、自經訂購後、所有貨款、即於事前分別繳付、並未有所積欠、至各廠購買此項美麥者、據謂因價格關係、雖不虧本、但亦難獲利也云、

榮宗敬談

據榮氏語記者、棉麥貸款中之小麥部份、我國廠商確已全部承購、在本年六月底前、所有未來滬者、亦可全部運華、此項麥價、約在四元二角左右、在訂購前即經分別付清、各廠對於美麥、俱難獲利、至美粉與美棉、則因價格過昂、不合於我國市場需要、故形成滯銷之狀態、政府當局、刻下正在磋商減額手續、進行至如何程度本人尚未知悉也

期銀已縮匯兌則升
銀樓工潮無結果

社會局調解

標金堅漲後見反動
後傳美國發行公債訊
曾見九百六十元〇五角新高價
結果反降六角

昨日標金市況、甚爲混沌、變幻莫測、由高而低、惟幅度仍屬不大、不過一二元之起伏、全日最大價九百六十元〇五角、最小價五十三元五角、相差七元、國外消息均於多方不利、同業求供兩殊、頗形什一致、人心恍惚不定、結果較前天回跌六角、改觀三天之反響也、初開即漲、計五十七元二角、蓋銀市報跌、匯約五金交易、期銀回跌廿七至四十八角音、故滙兌擬大一分二五至一分、不甚爲所動、徒後大戶如大連幫元茂永等買賣甚旺、更以外匯明昂齊縮、又傳中央銀行又開掛牌價、乃漸進、竟是以五角鉅豐乃進、價乃漸進、竟已逾出六十元關口、而美金六月份最緊時、銀行吸價四元九三七五、惟各號求過於供、大致尚佳、是以標高上場最旺、大連幫等復反收售、價良反降、同進六十元關口、後美金回緊、六月份卅五元外可結、尤聞美國將發行四萬萬元期公債、限期四年、三厘起息等電訊、故金價驟萎、旋由五十五元三角收市、後市初開六十元七角、隨見八元有另、不意又有不利電訊傳至、美國所開銀會議、討論提高銀價案、有將多數贊成之說云、更以外匯尤覺緊殿、計六月份美金升至卅五元二五、銀行尚肯出售、故大戶元茂永大連幫等復反傾賣、市況變有一千里之概、猝跌至五十三元五角、結果三元八角、當日滙收較跌三元九角、而美金亦明暗爲長云、現貨乏條、計掛九百七十元、交易不爽、惟大津幫售予盈豐恒三百兩、價照十三元、而同業售出價須加十四元、至成色較次者僅加十二元二角、同業略有購買、又中央銀行掛牌現金、跡同掛恒等售予三百五十條、又二百十條、價均九百六十元、飾金仍爲一百元、

揭價以美金撥小一二五、計卅四元一二五、四月份爲四一千〇十三元九角、計撥五十三元、五十四元、午收五十八九元、後市五十六七元至六十元、校前日多撥四元餘、登錄三月十一元、四月五十五元、補水全日十一元、

盤面上交易、頗爲渙亂、統計元茂永軋進一千五百餘條、恒太義興永恆昌永萬興順利永豐天興恒興元元

恒興元恒昌永兆興昌大昌祥四淮永德均出、元茂永乃反脫手、大連幫前進後出、共進一千四百左右、共出一千四百兌景、萬興恒興出三百條、進少許、生大出四百餘、進二三百條、各號略納共一萬九千餘條、昨三月份市況甚淡、雙方均無大關出納、初開即空二元半、計七百十元半、恒興尚發水均出、後無成交、直至午時元茂永進十一元、又恒條出入十、大連幫出入十四條、價十一元、既而義興永進十一元七角、故十一點二刻爲十一元七角、午收同落七角、因買主鮮少、故爲七百十一元、後市一無成交、自午收較諸前午計加三元、今日最大十一元七角、最小十元半、計有一元二角上落、揭價已改爲七百十六元四角、計撥六元至五元餘、因英金掛小一二五、計一先令四辨十一二五、比諸前日多撥二元餘、而條額仍有二萬兌景云、

◻金業交易所

現貨標金	平市	十兩九百六十元	九百七十元
赤沙金	每兩		

（以下市況數表字跡細小模糊，從略不清）

上海外匯 明縮暗長

昨銀市報跌、匯兌則升、而本埠外匯……

◻物品交易所
◻樓飾金
◻銀行匯票市面
◻海外銀市電訊
◻海外金電
國內匯兌行市
（交通銀行報告）

各埠申交付貨幣一千元、下列行市係上海應繳之數計合

汕頭	一〇〇〇·〇〇	廣州	[illegible]
漢口	一〇〇〇·二五	石家莊	[illegible]
南京	一〇〇〇·五〇	張家口	[illegible]
蘇州	[illegible]	天津	[illegible]
杭州	[illegible]	北平	[illegible]

招商局船期廣告

華快輪　准於三月十二日星期一上午八時開往漢口沿途各埠均停
國快輪　准於三月十四日星期三晚開往漢口沿途各埠均停
江天快輪　准於三月十日星期六下午五時開往寧波
新豐快輪　准於三月十四日星期三上午十一時開往香港廣州
海晏快輪　准於三月十日星期六大連
公平快輪　准於三月十四日星期三上午十一時開往天津
普安快輪　准於三月十日星期六上午九時開往青島
海祥快輪　准於三月十一日星期日上午八時開往烟台青島

◻證券（華商交易所）

（公債庫券上午下午現貨收盤價格表，數字細小模糊，從略）

紗市較堅

昨（八日）紗市較形堅定、標近期空頭陸續抵補、故市氣略有起色、但實際地位、依然委頓、各方銷路、冷落異常、前途似無易觀也、紗布交易所標紗、前市以美棉又跌、市場人心不佳而跌一角至四角、後市空頭補進回漲三角至六角、各月期價如下、

◻華商紗布交易所

米市

滬南　昨日浦江米船來船約二三十號、市上去路不振、店胃甚淡、白粳洋杜尖及陰元等、皆見鬆動、行情如左、

滬北　昨日蘇州河下米船約到二十餘號、市上走化不多、各米皆見下跌、

債市盤旋帶滯
人氣閑散 市況呆定

昨三月八日、華商證券交易所、市況中變旋而趨於呆滯、高低範圍、愈益窄狹、多空雙方、均抱觀望態度、市價乃愈覺疲緩、場上交易、除略有限價之掉期外、餘則甚爲零星稀出、亦均抵消甚堅、每以五分市價、堅決相持、故前途動向仍未必有較大變更、昨日上午開盤、略好一二角、但其中仍有七八種仍係原價、絕無上落、自次盤起至下午收盤止、市面益覺呆定、每盤均係盤跌互見、而其高低範圍、絕未有超出二角者、且更有數角維持原價、毫無高低者、其呆滯情形、使市氣益形沉悶、□觀市價結果、仍係高低不齊、互有一二角之差額、更有五六種高低者、成交總數、計共大百八十九萬八千元、茲將其成跌情形、列表於後、

銀洋錢市

棉市平靜

昨（八日）紐約棉市、因利物浦消息良好而漲、後因華爾街疲軟、及多頭了結而跌、計各月小三·至一〇磅音、現貨小一〇磅音、利物浦現貨小〇一辨士、孟買棉市、內多頭了結、及投機家賣出而跌、後因空頭抵補及歐洲出口商買進而漲、結果……

口蠶絲

積存七百□萬斤

東京八日聯社電、日農民省發表昭和八年度（民國二十二年）蠶繭積存達八百零六萬斤其中一百零大萬斤、係昭和七年（民國念一年）度早繭積存者、去年度積存者爲七百萬斤云、

粉麥狂跌
美麥成交廿餘船

標粉昨日早市開盤後、各月份計小二三角、據華商電告、因雨澤及多頭了結而跌、本埠粉市、上下午各月份市面、因來號傳政府訂定美麥、俱有一千萬金之巨、繼之問廠家承購計達二十二三船之多、但事實前是否確實、殊未可知、但廠家皆持觀望、一般人心、均以美麥到後、其價格必受影響、多頭紛紛出籠、空方則乘機乘勢、急忙回出、內地廠家及本埠廠家、均歉不已、加之各廠出品大見、是此形勢之下、當然一步步往下跌、綜計、四月份小二分七厘半、五八月份各小三分、七月份小二分、七月份小五分、餘月未開、

◻麵粉交易所

揚子飯店中之厭世旅客
男女服毒後縊死
……頸上均繞綁帶口吐白沫發見時早已氣絕……
「平湖人戈軼群」「婚姻不自由」

昨日下午四時許、有一少年偕一摩登女子、投三馬路揚子飯店開七百二十四號房間、簿揭海上寓戈軼群、二十四歲、平湖人、女子即祇書眷屬、未留姓氏、當時付房金七元、開定房間後、少年

曾打電話到南市

數次、七時許有客數人來訪、在房中豁拇片刻即去、少年與女子隨在房中夜膳、旋閉門就寢、至今午十二時、房中毫無動靜、茶役生疑、初即呼之不應、繼乃啓門入內、見少年

與女子並頭而臥

床上、面色慘白、口吐白沫、情知服毒、再近前細察、則見男女雙雙頸上方繞綁帶、爲服毒後、恐不即死、復以帶縊之、以作同命鴛鴦、茶役覩狀大驚、飛告帳房、轉報捕房、派探馳至、則

男女二人已氣絕

當在室中搜查一過、獲遺書一通、隨將男女兩屍體車往醫院、轉送驗屍所候驗、聞其遺書內容大致爲婚姻不自由而自殺云、

宋子文戴季陶
赴西北考察不入川
先蒞陝考察赴隴否未定
宋赴行期約在兩星期後

全國經濟委員會常委宋子文、爲研究該會之開發西北計劃等事宜、入京與汪精衛孫科等常委磋商進行辦法後、已於昨日由京抵滬、宋氏於今晨十時四十分、親赴愛文義路戴宅訪晤考試院長戴季陶氏、商同赴西北作實地視察等事宜、談約半小時、至十一時十五分始辭出、據宋氏於辭出後語記者、謂本人定準備於兩星期後、與戴氏同赴西北、又據戴氏語記者云、離滬確期尚未定、大致須二三星期後、方可成行、先赴陝西一帶視察、甘肅等處、去否尚未定、四川則無意前往、至往返須時若干日、則現尚未能決定云、

何應欽談
派赴內蒙未奉明令
富孫晤面未接報告

◎北平九日電、九日晨何應欽對報界談、㈠中央派余爲內蒙自治指導長官、僅見報載、明令尚未奉到、惟指導責任繁重、恐非余所能勝任、就職事現尚談不到、㈡富占魁已到前方、與孫晤面、尚未接報告、㈢龐（豐年）代表俞星木已會晤數次、具體辦法、尚未決定、

我軍事調査團
在俄參觀軍事機關

◎莫斯科九日路透電、今日蘇俄海陸軍人民委員長福羅希洛夫、接見中國軍事調査團、該團近曾在莫斯科參觀軍事訓練機關與學校及駐莫斯科軍區內之軍隊、

婦女國貨年委員會
函各校女生徵文
本月二五日截止分發獎金及贈品

婦女國貨運動委員會自成立以來、積極宣傳國貨、提倡不遺餘力、該會並發起徵文比賽、本月十五日截止、十九日並參考國貨廠商、同時積極舉辦滬東區國貨展覽會、定十八日開幕、詳情如下、

函各學校　該會函各大中學校徵文云、逕啓者、敝會爲領導婦女界服用國貨、躬行實踐、以杜漏卮而挽頹風起見、故於三月一日起、舉行徵文比賽、分向各大學中學女生徵求佳作、由各工廠備具獎金獎品、敦請名人評定優劣、分別獎贈現金或贈品、以資鼓勵、久仰貴校人才濟濟、愛護國貨、尤具熱忱、爲特備函徵求、並附上徵文簡約及文題各五分、至希査照、即盼貴校通知學生、踴躍投稿、並煩選定佳卷、準期送會以便集評、發表是所切禱、

徵文簡約　徵文簡約

㈠此項應徵文字限於中學女生及大學女生、先由各校校長選定佳作、備函送會、每校至多以五卷爲度、㈡此項應徵文字、須就各學生本人地位立場、以貢獻實際辦法、切實可行者爲合格、長篇空論無裨實際者、請勿惠寄、㈢此項應徵文字、須正楷繕寫、文言白話不拘、惟須加新式標點、並須用國貨紙張、㈣此項應徵文字、須開具姓名、籍貫、年齡、學校年級、詳細通訊處、㈤此項應徵文字自三月一日起、至三月十五日截止、逾期不收、㈥本會徵文截止後、敦請潘公展黃任之王雲五嚴諤聲陳蝶仙聶太夫人蔡孑民夫人七先生評定優劣、於四月一日在各報發表、㈦徵文中之入選者、由各工廠贈獎現銀及出品、由本會彙次先後、分別贈獎、㈧惠稿請寄國貨路中華國貨產銷合作協會轉本會徵文部、（信面務須註明徵文字樣）徵文題目㈠如何完成婦女國貨年之使命、㈡我對于婦女國貨年應做之工作、（任擇一題完卷）、

○○○

滬銀行界
調劑農村金融
先後成立農村貸款部

年來國內災禍頻仍、致現金集中於都市、農村經濟、日漸衰落、本市銀行界有鑒於此、故最近已從事於農村金融之調劑、如上海商業儲蓄銀行等、業已先後成立農村貸款部、並向全國各地設立分部、茲將該行農村貸款部一年來成績誌之如次、

調劑農村關係全國　考農村經濟衰落之主因、由於農民金融之不能調劑、農產品之不能暢銷、挽救之策、應將都市資金、移入內地、使農村金融、得以流通、同時改良運銷制度、使農產暢銷、如是則農民經濟寬裕、購買力增高、市場因之興盛、工商隨之發達、所以調劑農村金融、其關係所及、豈僅農民、實全國整個之問題、本市上海商業儲蓄銀行等有鑒於農村金融調劑之急要、業已成立農村貸款部、並已在南京鄭州尉氏沙等地、設立分部、今後將逐漸推廣、

放出各款如期收回　該行農村貸款部雖於去年一月間正式成立、然於最初六月中款項出入、爲數甚微、至八月間、業務漸盛、放款亦大、所放款項、計運銷用款四十二萬八千六百四十二元、倉庫用款二十八萬七千五百二十一元、共計一百零二萬二千五百九十六元、所放各款除未到期之款外、皆能如期收回、（其中先期歸還者甚多）

各大銀行先後貸款　至於各該地農民所得到之利益、其最著者、當推㈠鄉間金融得以流通、㈡在鄉間金融周轉不靈之時、以前借貸款項利率甚高、甚至有月三分至四五分者、貸款部成立後貸款農民、免受重利之壓迫、㈢農民每因缺乏資金、致種種事業不易興辦、得經濟上輔助後、各種事業完成者甚多、故本市各大銀行、決將其投資於農產之資金、從事於各地農民金融調劑事業、俾農民經濟寬裕後、而銀行本身營業、亦得以蒸蒸日上也、聞交通銀行浙江興業銀行等、亦將在各埠籌設農村貸款部以紓農民經濟云、

黃慕松定下月入藏

◎南京今日專電、石靑陽談、黃慕松擬決下月入藏、劉正牌製祭奠達賴勅封、此次將先溝通漢藏往來、而後再談整理、

劉長春來滬
準備參加遠東會

◎北平今日專電、劉長春今晨乘通車赴滬、練習準備參加遠東會、據談、本屆遠東歸來、決定放棄田徑生活、待機再求學門、抵滬後、或寓體育協會、遼東籃球華北區冠軍平市已開始報名、預定選送一隊二十八人、二十四日前赴津、用費二百三十二元、社會局已具領、

東京時事新報社長
武藤山治遇刺
凶手當場開鎗自殺

◎東京九日日聯社電、實業家武藤山治今晨在鎌倉別莊、被帶手槍之暴漢射擊、受重傷、生命甚危、按武藤氏爲日本財界政界著名人物、曾任日本最大紗廠鐘淵公司之社長、有四十年之久、鐘淵今日之繁榮、全賴武藤社長、昭和四年辭職後、創設政治教育會館、自大正十二年開始政治運動、組織「實業同志會」當選代議士三次、「實業同志會」後來改稱國民同志會、武藤即已引退政界、

青木當場斃命　東京九日華聯社電、今晨七時十分、東京時事新報社長武藤山治、在鎌倉被刺、武藤中三彈傷重、隨行者青木茂中要害當場殞命、武藤在大場醫院治療、性命難保、橫濱檢事局派首席檢事中野率隊赴鎌倉調査眞相、刺客福島新吉開鎗自殺、其行刺原因甚堪注意云、

原因尚未明白　東京九日日聯社電、暗殺武藤山治之福島住東京、今晚赴鎌倉行刺、聞福島最近生活甚貧苦、家有妻子三人、連十二元之房租亦不能付出、因凶手自殺、其原因尚未明白、凶手僅留一皮革包、其中有兩三種文件、一張論火葬場設置案、憤武藤竊其所論、惟衆料原因並非如此簡單、武藤自辭鐘淵紡織社長以來、則長時事新報、自執筆痛論時事、最近武藤痛責番町所屬之財閥、借公行私、與三土鳩山之黨人勾結出售台灣銀行所有之帝國人絹之股票及神戶製鋼股票等事、圖獲私利、累及公家、番町會之巨子鄉誠之助、河合良成、後藤圀彥等三井財閥所屬之資本家、痛恨武藤已入骨、衆疑此案之背後有三井財閥之資本家在後操縱、甚激動政界、治安維持法改正案正在下院論戰中、各派之意見多主右派之暴力運動亦要在此法中明定處罰方法、而小山法相堅決反對、今又有血案發生、或累及治安維持法之修正問題云、

武藤山治略歷　東京九日華聯社電、武藤山治於一八六七年生於岐阜縣、明治十七年畢業於慶應大學即入三井銀行任事、後轉入鐘淵紡織公司任支配人、再昇爲社長、昭和四年退隱、得該公司慰勞金三百萬元、武藤於大正十二年開始政治活動、組織實業同志會入政界、代表實業界參政、歷任下院議員三次、昭和四年改實業同志會爲國民同志會、九一八事變後即停政治活動、而爲時事新報社長云、

金樹仁案定期續審
各方電請保釋均未准

◎南京今日專電、金樹仁案法院當局以案情重大、對各方電請保釋、均未批准、頃悉蘇高院關於金案外患部份、又續獲新證據甚多、已定十六日在蘇繼續偵訊、被傳證人甚多、

全國經委會
統一省市汽車執照
四月一日起同時施行

全國經濟委員會、督辦之蘇‧浙‧皖‧京‧滬‧五省市公路、通車以來、對路政安全、頗爲注重、最近該會爲統一各地汽車駕駛人執照起見、擬由五省市交通委員會擬訂辦法、提交上次常會議決通過、茲悉業經分發各該省市政府、定於本年四月一日起同時施行云、

兩路管理局改善
三四等客車設備
先裝換氣設備並添風扇
熱氣燈光與頭二等一律

京滬滬杭甬兩路管理局鑒於兩路現有各等客車車輛、外觀內容、尚未盡臻完善、除飭制定客車標準式樣外、並訓令機務車務兩處、提前改良各點如下、㈠顏色陳舊者、應重新油漆、以整觀瞻、每一列車顏色須依深淺、雖不能絕對求其一律、至少亦宜相差無幾、至漆料以採用國貨爲原則、而車廂內所有放茶杯等桌面、一律改用中國漆、庶不致滑壞、㈡車中空氣、應當維持清潔、故均應有相當換氣設備、三四等客車旅客擁擠、尤應切實注意、其未設備者、應儘先裝設、㈢廁所無論在何等客車、其便溺器具應一律採用瓷質製造者、㈣車內燈光、務求充足、現在三四等車過於黯淡、亟應增加光度、㈤冬季車內熱氣三四等車應與頭等車一律、㈥車內未有掛衣帽鈎子者、應酌量加裝、㈦三四等車人數衆多、夏季應裝風扇、以重衛生、㈧餐車內之廚房、應設置電氣通風器、以免氣味四溢、並以兩路營業進款、以三四等車客票價收入爲多數、故對於三四等旅客待遇、尤須特別注意、飭由該兩處切實商辦、限期辦竣、以惠旅客、

美財長聲明
倫敦紐約諒解事
經濟家游歷與財部無關

◎華盛頓九日路透電、昨傳倫敦與紐約方面成立非正式之諒解、以安定英美貨幣、財長摩根索今日聲稱、刻在倫敦之芝加哥經濟專家樊因納教授其旅行歐洲與財部並無關係云、

紐約公園假審判
希特勒被判有罪
法使向白宮提抗議

◎紐約八日路透電、昨夜紐約瑪狄遜大街公園、舉行假審判、以德總理希特勒爲被告、參加此假審判者、有律師多人、觀者極多、訴訟進行、亦莊亦諧、檢察官二十人、內有紐約現任市長拉迦狄亞與前任市長史密士二人、結果判定希特勒犯有破壞文明之罪、判詞宣佈時、衆鼓掌賀之、歷時頗久、駐美德大使路德博士今日因此事、致抗議文於白宮、指爲侮辱德國國家與其總理、請懲治負責人、此事現由交國務院辦理、聞國務院已答覆、略謂政府人員未有參加此假審判者、故政府未能有何舉動云、

騙案主角自殺經過
巴黎前偵探長聲明

○巴黎九日路透電、前偵探長多穆今日在調査史達維斯基騙案委員會前聲稱、巴黎近有一種無稽傳說、以爲史達維斯基並非自殺、但爲警員所殺、而誘爲背以自殺、此種謠言、亟宜有以消滅之、當時經過情形、實如下述、偵探處派偵探一人、前往夏摩尼、拘捕史氏、既抵其屋、則見門已下鎖、該偵探乃發電話向巴黎請示、渠（多穆）即囑其破門而入、該偵探復往史氏所匿居之屋、以法律名義請其開門、但門未啓、而屋內槍聲已作、該偵探乃撬窗入內、則見史氏臥於血泊中、旋又電告巴黎、請示辦法、偵探處囑其即請夏摩尼知事前往檢視云、

佛萊轍聲稱
證交所管理案
考慮修正

◎華盛頓八日路透電、參院銀行與貨幣委員會主席佛萊轍今日聲稱、渠願考慮修正渠與芮本氏前所提出之證券交易所管理案、俾列入關於保證金需要及每季報告及經紀人與操業人隔離之條文云、佛萊轍在白宮晤羅總統後宣稱、渠以爲此案在實施上、可使之簡單化、務注重劃一證券交易所中衆所共認之弊端云、參院銀行與貨幣委員會專家所自擬之簡明案稿、現已大致就緒、

橡皮限制談判
頗有進展

◎海牙八日路透電、對於橡皮限制計劃之努力、刻正進行不懈、據今日可恃方面之消息、關於土人出產限制之談判、頗有進展、但最近駐英美大使變哈知照英政府、謂美國爲世界橡皮最大之銷費國、故談判時、應特別注意美國之利益云、此事致令形勢稍爲複雜、

西班牙革命將爆發
居民紛紛逃難
十二萬人參加罷工

◎直布羅陀九日路透電、最近內醞釀中之西班牙革命將次爆發、故有若干人民逃來此地避難、去年十一月西班牙政府傾覆時、亦有此種印象、逃難者多爲婦孺、設革命果然爆發、則男人亦將來此地也、此次難民多由塞維爾甘底滋及馬拉加等地逃來、但若戰事果然爆發、則其他各地之逃難者、必更多也、目前西班牙之情勢、仍極緊張、然截至目前止、尚未發生若何騷亂、西班牙國內刻有十萬人罷工、今日將復有三萬人加入罷工

國電局調査
租界內無線電

交通部國際電信局、前因本市居戶濫用無線電收音機者日漸增多、惟無準確之統計、故先將南市閘北市區置用無線電收音機者登記、業已告竣、昨日該局又將該項登記紙分發租界內各用戶填寫、繳局備査、以資統一云、

車上失人車夫未覺
跌傷之傷者某人 教授因傷斃命
無救

今晨八時許、眞如東南醫學院某教授乘校上課、行經中山路交通路之間、見有多人圍觀、跌傷形似小工模樣之男子、據稱係頃間有一卡車疾馳而過、此人不慎墮下、而司機者不覺、仍疾駛以去、某教授因該人傷重、不能言語、乃以車送眞如東南醫學院施救、奈因傷重、旋即斃命、當報公安局請核

美飛行家
展期赴杭

美國著名飛行家霍克斯大佐、原定昨晨攜帶巨型轟炸機赴杭裝配、再飛滬表演、嗣以歐洲飛機公司明日邀請、故行期展緩、定於下星期四赴杭云

鮮味齋菜館開幕

五馬路中央旅社對面鮮味齋菜館、於前日開幕、佳賓滿座、頗極一時之盛、該館對於烤塡鴨一門、獨有心得、別具風味、塡鴨均期門市零售、尤爲該館之特色、並備有各色精菜、零售一切、定價低廉、各界盍往試之、

下午商情開盤表

下午標金

三月份開盤	七〇七‧七〇
四月分開盤	[illegible]
一點五分	[illegible]
一點四十分	[illegible]
二點十五分	[illegible]
二點十九分	[illegible]
三點十八分	[illegible]
三點二十一分	[illegible]

證券下午開盤（元為單位）

關稅庫券	三月	[illegible]
裁兵公債	三月 / 四月	[illegible]
一九關稅	三月 / 四月	[illegible]
一九善後	三月 / 四月	[illegible]
二十捲煙	三月 / 四月	[illegible]
二十關稅	三月 / 四月	[illegible]
二十統稅	三月 / 四月	[illegible]
二十鹽稅	三月 / 四月	[illegible]
二十金融	三月 / 四月	[illegible]
二二關稅	三月	[illegible]
整理六釐	三月 / 四月	[illegible]
金融長期	三月	[illegible]

雜糧（油餅交易所）

	上午開盤	收盤	下午開盤
標準小麥	[illegible]	[illegible]	[illegible]
標準麵粉	[illegible]	[illegible]	[illegible]
標準火車黃豆	[illegible]	[illegible]	[illegible]
標準豆餅	[illegible]	[illegible]	[illegible]
標準豆油	[illegible]	[illegible]	[illegible]

時報號外（上海）
每日增闢特刊

衛生刊　專載醫藥常識　增進讀者健康　每逢星期一出版

服裝刊　研討衣飾式樣　貢獻新裝圖樣　每逢星期二出版

戲刊　平劇如何演變　梨園最近消息　每逢星期三出版

影刊　中外銀壇活動　介紹新片內容　每逢星期四出版

飲食刊　搜羅各地食譜　寫出烹調秘訣　每逢星期五出版

舞刊　娛樂中求運動　作提倡之本旨　每逢星期六出版

無線電　全國廣播電台　節目表及消息　每逢星期日出版

◇歡迎讀者投稿◇◇文尚簡酬金豐◇

精美玲瓏

便於裝訂

◉號外畫報每日隨時報號外附送不取分文◉

夜深兩婦遊僧寺　向不知名　面首多　鎗殺二　路上一婦被鎗殺　感情　酸素作用

鎮海訊、第五區林頭鄉永福庵附近萬人橋地方、六日晚間十時許、忽有一中年婦人被兇徒用步槍

鎗殺

身死、當被附近居民方葛炳聞、連夜飛報鄉長方智禮、次晨方鄉長率揚、驗得死者身着藍綢棉旗袍、青色綢夾褲、天足、尖口平帅緞鞋、鎗中要害、年約三十許、身畔有剃刀一柄、子彈三顆、似係兇手故意

遺留

者、傷口則在胸口、含怨爲張鄭氏、家住同區黃鼎溪頭、其夫名張倫臣、在上海某紗號爲司帳、夫婦感情惡劣、死者操守不佳、傳聞面首甚多、是夜同行者有其名何小梅、

女友

據何云是夜二人乃往永庵、不料行至萬人橋時、張鄭氏即被一手提步鎗之武士抓去、伊知不妙、急急走避、旋聞槍聲一響、雖未眼見殺人、但張鄭氏之死、當爲該武夫所殺無疑、請其因何事

深夜

欲往永福庵、月庵中多係僧人、並無女性、則支吾其詞、窘其情形、似有姦情、張鄭氏之死、當係酸素作用而被殺無疑、現由縣政府派承審員下鄉勘驗中、

[illegible]南安利洋行、[illegible]、救火員竭力施救、一小時半後、即告熄滅、共焚去兩間、工頭吳華亭、帶人[illegible]、因香[illegible]時許、突然起火、[illegible]安息之所、不料今晨四時[illegible]大間、爲工人[illegible]、[illegible]區中、將安利具保釋放如、[illegible]由三區公安局之云、

茶樓聚會　積盜拿獲

會刦御皂廠、先後兩處
欲再動手、即被偵悉
通和醬園可謂大幸

市公安局偵緝隊、[illegible]、因得線人報告、[illegible]有盜匪多名、聚集於南市局門路[illegible]茶園、計劃行刦、隊長即命領班尤漢文率領偵緝員陸耀祥・沈壽福・楊輔臣・張洪慶・張柏林等着意拘捕、尤等分別化裝、

偵察可疑之人

當在昨日傍晚七時許、果有可疑之人張金福朱扣扣兩名、前來啜茗、加以檢查、當在兩人身畔抄出[illegible]彈手槍一枝、旋又在茶園門外拘獲江阿根一名、帶回隊中、加以訊審、據張金福供稱、年三十一歲、崇明人、拉[illegible]包車爲生、寓於康悌路周子連家、去年廢歷八月間、曾由一拉老虎車之小江放籠予陸金桃、[illegible]新橋頭鼎豐

皂廠貯款頗夥

陸轉告周子連、遂由周夥同陸金桃及不相識者四人、共往行刦、而我則在廠傍小弄對面之小荒場上把風、此次結果、共刦得洋一千四百餘元、同年東[illegible]橋法大馬路南首之一家小各機、[illegible]分贓款、當時分得洋八十元小洋二百角、在夥刦鼎豐肥皂廠兩個月前、曾由周子連領毛、往局門路

一家小香烟店

是案係分得八元、兩度行刦、挾[illegible]之手槍、計有兩枝、一枝即今日被搜出之[illegible]寸勃郎林、尚有陸金桃所執之一枝手槍、已被新閘捕房檢查[illegible]人將陸金桃在路上檢出、現羈獄中、至於今日仍由周子連囑我

往刦通和醬園

約在局門路[illegible]園聚會、至於通和醬園、係由阿

要穩快的汽車

問　電話　九〇一九（[illegible]）

浙江路小花園　有利汽車行

價目公道　開車誠實

浦東[illegible]火警

浦東坟山碼頭安利洋行

小說　春城歌女（一三四）（李薰風）

第四回　把卷效呢喃長歌娛俗　憑欄驚款乃太液疑仙

紅醭了臉皮，撅起一張嘴來，打着扳臉，卻又扳不住○噗嗤的一笑，說道：「田大爺安心找我的便宜，其實那是逢場作戲，又有何妨○我就作一作你的配角，那算得甚麼呢○不過我沒有那們大的造化，怕要上台，折受得我一字不吐，反而唱不出來啊○」這句話，一語雙關，雖然她說得很是俏皮○田夢北怎不會意，一時拿着那本戲考，倒不知說甚麼爲是○末後祇得忍一忍心腸，像是不懂甚麼的，笑道：「那麼你就教給我唱龍，咱們就來這一齣梅龍鎮，逢場作戲，你來那李鳳姐，我來那正德天子，現在你教我四平調○」連玉環見田夢北不甚介意，自已也就拉下臉皮來把那本戲考搶過來，笑着一揚頭道：「教你就教你呀，[illegible]作乎你這個○」說時，和田夢北並肩，當從上場引子，定場詩，以及白口，一句一[illegible]的教起他來○田夢北經她這樣循循善誘的，果然功效昭著，沒有一句鐘之久，把那「有孤王坐在梅龍鎮，想起了朝中大事情，」都學得八九十離十，哼哼唧唧的，腔調卻還唱的不大漂亮，那板眼已經差不多了○等到唱出那最末兩句：「孤忙將木馬兒一下嚮，看了來的是何人○」那連玉環就不由自已的，失口高喊一聲「來了，」搭上那李鳳姐的腔，田夢北[illegible]着像煞有介事，不禁哈哈的笑了○那連玉環先是低聲哼唧，冒猛子的，來了這一嗓子，也不覺格格的一笑○窗戶外邊的連大奶奶，卻在這笑聲中，搭了滷道：「姑娘，你跟田大爺[illegible]甚麼嗹？八成是唱戲給田大爺[illegible]嗹龍，你們餓不餓呀，煮餑餑[illegible]一鍋，可已經下水，也別儘在屋裏悶着，出來活動活動，得了好吃呀○」連玉環才把那戲考丟開，一陣風似的，跑了出去○笑着道：一媽，我們可不是唱戲呢，我和連大爺反串梅龍鎮，唱得正好，」那連大奶奶遲了一遲，似是微微一怔，半晌又笑道：「甚麼叫反串梅龍鎮呢，梅龍鎮不是那齣游龍戲鳳，自幼兒生長在梅龍鎮，我也會來兩嗓子，怎麼不知道甚麼叫反串呀○」

正在洗面之際

四與曾在通和爲出店而被辭歇之阿二閒談、阿二謂通和頗有款項、惜無傢伙、否則可做此檔生意、阿四行動靈敏、遂報告周子連、不料甫入茶館、[illegible]來偵探、加以逮捕云云、朱扣扣供稱三十二歲、一名老二、住唐家灣小夢場、江阿根供稱四十歲、一名馬順、住康悌路口五號、對於夥同行刦不諱、隊長傳諭口供、送解第三科發落、

刦案查明　七盜覊審

榆林路捕房華探長鍾長生・楊增生・探目蔡芝田、上月念六午夜在公平路三四號、海寗路四八五號及東漢璧禮路等處拘獲盜匪王小狗・李明華・程阿二・董阿榮・鄔榮發・夏智生・顧金貴等七名、抄出手槍四支、子彈十七粒、解由第一特院訊押在案、前日提訊、[illegible]捕房律[illegible]稱事主[illegible]未傳齊、請准延期云云、經吳推事向被告等略詰一過、諭仍還押、改期再核、

六七年　同床異夢

（少婦不守婦道而請離婚）

本地人姚燕萍、年二十餘、住本埠提籃橋滙山路與興坊一〇八號、向依遺產度日、昔年憑媒娶本地婦人徐鏡清（二十九歲）爲室、惟結婚六七年、迄未行房、因之夫婦間感情幾如冰炭之不投、最近徐氏請夫及其舅長姊施虐待、

前雞胸不滿

後・羅以漢　此

動令同居　商量

傳徐鏡清偕江律師到庭、被告未到、由其母姚干氏偕姚[illegible]律師投案、余推事首訊原告姚徐鏡清、據稱余於民國十七年正月十八日、憑媒嫁與被告爲室、但我倆結婚已有六七年之久、迄未行房、婆婆因余不能生育、

責駡

並駡余沒有子孫、咒余速死、被告對於余之生活費用、既不給付、即四季衣服亦不代製、去年十一月二十一日、患病甚劇、而叔告及其母既不[illegible]探視、亦不延醫診治、[illegible]自投醫院、入院後、竟拒不支付、平日被告及其母將余虐待辱罵、

忍受

[illegible]　歸母家暫被告對余[illegible]有遺棄之心、故[illegible]來院起訴、請求判令別居、繼由被告律師起立聲稱、今本案發生後、本律師曾代表當事人兩次託律師、請其轉囑徐鏡清、從速回家同居可也、被告並無遺棄之心、前徐病時、被告曾代延醫生前往診視、據醫生云、徐因生理關係、偶抱微恙、當無大礙、徐在醫院時、被告方[illegible]亦曾派人前往慰問、庭上不信、可傳醫生及往視之親戚到庭詢問、原告云

人道

此點更屬不確、可請法醫檢驗、便知眞相、繼訊原告徐氏、問、你倆結婚已六七年、據你說迄未行房、難道被告不能人道嗎、答・自結婚以今日、未曾同房、所謂同床各夢是也、日存丈夫同夜宿住婆婆房中、余一人獨守空閨、問・你家共有幾人、答・有太公叔公叔婆及婆婆（即被告之母）暨被告等數人、問・你病在醫院中、被告曾派人來看你的、答・是姚干氏之甥女女媒人曾來看我的、繼訊姚干氏、據稱余祇生一子、即本案之被告、自娶徐氏爲媳後、余總望

和睦

到底、傳宗接代、平日間余等待伊甚好、並無辱駡及遺棄之事、惟余子爲雞胸後羅漢、徐氏嫌他生得難看、故向鈞院提起請求分居之訴、徐氏所云每夜丈夫住於余之房中、並無其事、但因余子有病、故令其分被而臥、對於分居絕不贊同、今望原告早日回家、實行同居、繼由法官向兩造諄諄勸解一過、其和解辦法、擬由被告所居樓廳自己之房屋騰出一間、作爲兩造同居之所、當時法官以此詢之原告、表示同意、詢之姚干氏則云須與宗長及余子商量後、方能照允、至此、法官論令本案改於本月二十一日上午十時再傳、本案改期中仍希兩造出外繼續進行和解、諭畢乃退、

生活

特延江一平律師具狀訴姚於[illegible]一特院、請求判令分居、並請判給贍養費、法院准詞、已於今日上午十一時再傳兩造、由余長賢推事升座民十一[illegible]審理、當時原

◎今晚的戲劇◎

舞台	主角戲目 [illegible]
天蟾	[illegible]
三星	[illegible]
共舞台	[illegible]
老閘	[illegible]
遠東	[illegible]
香港	[illegible]
明珠	[illegible]
大海	[illegible]

◎今天的電影◎

戲院	片名	時間
華德	[illegible]	[illegible]
恩派	[illegible]	[illegible]
浙江	[illegible]	[illegible]
南京	[illegible]	[illegible]
黃金	[illegible]	[illegible]
萬國	火山情血	[illegible]
共和	關東大俠	[illegible]
蓬萊	勞萊哈台	[illegible]
西海	[illegible]	[illegible]
融光	舞台三傑	[illegible]
夏令	天上人間	[illegible]
中央	空谷蘭	[illegible]
明星	熱血青年	[illegible]
新光	[illegible]	[illegible]
九星	[illegible]	[illegible]
卡德	香草美人	[illegible]
金城	風流天子	[illegible]
威利	[illegible]	[illegible]
卡爾登	[illegible]	[illegible]
上海	海角詩人	[illegible]
大光明	雙斯先鋒	[illegible]
國泰	[illegible]	[illegible]
巴黎	萬能女性	[illegible]
東南	歸來	[illegible]
光華	似水流年	[illegible]
百星	歸來	[illegible]
榮金	非洲小人國	[illegible]
新光	姊妹花	[illegible]
辣斐	老爺兵	[illegible]
山西	歸來	[illegible]
光陸	巧連環	[illegible]
蘭心	巧連環	[illegible]
東海	熱血青年	[illegible]
北京	一個女明星	[illegible]
大上海	錦繡天	[illegible]
虹口	歡歌艷舞	[illegible]
天堂	人生	[illegible]
奥迪安	雙飛之花	[illegible]

◎今晚的游藝◎

永安	[illegible]
先施	[illegible]
新新	[illegible]
大新	[illegible]
新世界	[illegible]
小世界	[illegible]
福安	[illegible]
大世界	[illegible]

關心女僕　驗屍　飲使疑妻自殺

婦人王唐氏、年二十一歲、籍隸寗波、其夫王嘉佐、在南京路六百十七號開設王順泰呢絨店、結褵以來、已將三載、平日夫婦尚稱和睦、前日午膳時、王因命女傭同桌用膳、王氏以其夫不喚妻膳、反關心於女傭、致起疑竇、立即與乃夫口角、旋王以妻如此多心、當亦不甘、遂將唐責、王氏忿恨不已、遽萌厭世之念、背人潛吞鴉片煙自盡、後被王發覺、由東送仁濟醫院、醫治罔効、旋即身死、各情已誌今日時報、由捕房報告老閘捕房、飭探前往調查之下、遂將屍體舁入斐倫路驗屍所、今晨由第一特院委派郭煒檢察官蒞所驗明屍體、訊據王嘉作投稱、當時我曾喚娘姨吃飯、余妻即云、彼吃飯與否、與你何關、

普安輪刦案仍無線索

（余大德沒收刑事出境）

普安輪前在淞口外海盜騎刦、所搶去乘客九人、案情較嚴、招商局雖會電請當局飭軍警偵緝、仍無線索、惟據傳被擄之余[illegible]之、有兔出盜窟、赴廣[illegible]過破曉靠年之說、但今余君未見來滬具領存局之行李等、吊[illegible]傳云、尚未[illegible]證實、[illegible]局派[illegible]闡妻接洽[illegible]運事宜之分局長[illegible]武、往[illegible]擄旅客家屬之請託、就[illegible]探訊行[illegible]、惟局方絕不顧問、故情形不明云、

後即因此與我口角云云、郭君傳供、遂諭驗得死者王唐氏委係生前服生鴉片煙中毒身死、屍交其夫王嘉佐具領回棺殮、

徐阿郭榮華處徒刑七年

盜匪甬人郭榮華（又名姚徐弟）、因與[illegible]經傳案辯定之殺榮祥等、於[illegible]十八年十二月廿八至十九年一月五號之間、持械搶劫奉天路二四六號謝根命、浙記浜路五五[illegible]全德帽、同路五五八[illegible]倪令忠、重慶路三五二[illegible]沈王氏等戶値洋一千[illegible]百餘元之財物、案發、被滙山捕房華探目徐永源於上月念十日在平德路東桂坊將郭逮捕、解送第一特院訊供明晰、奉[illegible]辯論終結、[illegible]候宣判[illegible]案、今晨由蕭變棠推事蒞刑三庭判決、郭榮華處有期徒刑七年、裁判確定前羈押日數、以二日抵徒刑一日、

兩路局還清二期購車墊款

京滬路應付中英銀公司第二期購車墊款英金九千鎊、除於本年一月份撥還半數外、其餘半數、亦經會計處於三月二日與老中庸洋行結定匯兌率、以一先令四又十六分之九辨士折合銀元

實部籌備之工廠

一元計算、共合銀元六萬五千二百零七元五角五分、即於特別存儲款付、中[illegible]如數撥交匯豐銀行轉

硫酸錏廠已開始興工建築　造紙廠借款經中英會通過　機器廠廠址覓定淞滬中[illegible]

實業部籌辦之鋼鐵酒精造紙機器硫酸錏等五大工廠、除鋼鐵酒精籌備就緒外、其餘三廠現正在積極進行、茲將詳悉各情分誌如次、

硫酸錏廠開工建築

硫酸錏廠本擬由實業部與英國卜內門公司・德國謙奇公司三方合辦、資本定爲一千五百萬元、旋因英德方面所提條件苛刻、作罷、實部以該項工廠各種設施、關係我國工業前途及國防頗鉅、決定改由國人經營後、當由實業家范旭東與實部接洽一切承辦手續、並決定將資本一千五百萬元暫行減爲七百萬以利進行、茲悉實業部長陳公博業將創辦該廠詳細計劃提出行政院一五〇次會議討論結果、對維持製鹼部分豁免稅厘減低運費等、業經審會通過、令發行公債五百五十萬元一節、實令實部會明該廠已撥股款及負債數目後、依法辦理、並聞該廠計劃自經行政院通過後、當即積極進行籌備、並已覓定南京浦口甲甸地方爲廠址、業於[illegible]日開始建築、限於一年內全部完成、開工製造、

造紙廠借款已通過

實部籌辦之造紙廠、資本爲五百萬元、由官商合辦、書局共同認股、並已決定溫州青田縣之小溪爲敝址、嗣因新聞紙價格跌落、商人方面、恐原料成本超過外紙價格、均存觀望、致告停頓、茲悉實部爲貫徹初旨起見、決定由官方獨辦、並將該廠全部計劃、送呈行政院通過、關於創辦經費一節、決向中英庚款會借用三十三萬磅、以資應用、業經中英董事會通過、一俟技術財務兩委員會審查後、大致[illegible]望通過、並悉實部爲謀迅速進行起見、擬即組織造紙廠委員會、籌劃一切、以期早日[illegible]現、

中央機廠在[illegible]覓地

中央機器廠、自經實部籌劃以來、大致業已就緒、並與中英庚款會接洽、借用十二萬三千二百磅以資採辦機器、至廠址問題、前經決定在南京下關草鞋峽、嗣以該處地勢低窪、非填土加高、不能適用、經測勘一算後、地價尚屬有限、但填土工程浩大、需費二十九萬餘、旋經多方考慮結果、決將該廠移于工業較爲發達之上海、俾將來出品、便利銷售、茲悉實部已覓定吳淞鎮東南之空地約九十畝、該處水陸交通、均極便利、現正在進行、估價收買、一切手續、俾於最近期內動工興築云、

標金突呈和平

午收後聞安定匯兌電忽漲
錄市[illegible]長被匯[illegible]反跌抵銷

今日上午標金[illegible]定、[illegible]元九角稍高、大戶買賣均無[illegible]、[illegible]撥匯[illegible]望[illegible]度、自最四月份開盤[illegible]升二角、[illegible]百五十四元、[illegible]美金雖[illegible]、[illegible]開盤收[illegible]、[illegible]仍[illegible]、[illegible]人心站穩、[illegible]二元九角、[illegible]元五角、[illegible]六月美金卅五元二五、[illegible]元餘、九點[illegible]六分[illegible]五十[illegible]元四角[illegible]、後稍[illegible]上、[illegible]進、又聞[illegible]、揭曉、[illegible]、市勢稍堅、[illegible]市亦由上海出六月五元二[illegible]二五、花旗突然吸進、[illegible]十五分[illegible]五十四元七角、[illegible]美國[illegible]高物價之訊傳來、人心[illegible]、[illegible]四元八角[illegible]、[illegible]元[illegible]、十一點五十[illegible]分[illegible]十二元六角[illegible]到四元一、[illegible]成交[illegible]永鴻[illegible]、十一點五十[illegible]到十一點半後、上海售[illegible]美[illegible]切、[illegible]三元二角、中央[illegible]價[illegible]退、良久、直到十一點十四分、[illegible]與元春均進、到五十五元左右站定、月五九四三七五、又以[illegible]天[illegible]、[illegible]二五、[illegible]加利吸進七[illegible]、[illegible]華比花旗[illegible]出五月英金四辦士[illegible]大四角、此時中南申華[illegible]出六月[illegible]、[illegible]永[illegible]售、十[illegible]五十三元[illegible]收爲二十[illegible]、[illegible]低五十二元四角、有二九元九角[illegible]、[illegible]後到十二點十分、[illegible]美國又[illegible]安定[illegible]兌之訊、[illegible]永[illegible]買[illegible]故漲[illegible]

□上午標金

[illegible]

□銀樓飾金

[illegible]

□海外金電

[illegible]

○海外銀市

[illegible]

□滙豐掛牌（行市）

[illegible]

□上午開盤

[illegible]

□上午收盤

[illegible]

□中央銀行掛牌

[illegible]

◎美國期貨銀價

開瀾收回

[illegible]

□英匯

[illegible]

□美匯

[illegible]

□證券

[illegible]

「上午申價收盤」

[illegible]

□羊錢市

[illegible]

◎美麥市旋勢趨漲

[illegible]

◎外棉

[illegible]

□標紗

[illegible]

□標花

[illegible]

□麵粉

[illegible]

〔……〕女人的心是糊的，而且肯吃苦的

金山水產

金山居上海之西南，相距一百二十里，縣治在朱涇鎮，其地大水縱橫，水產豐富，可稱魚蝦之鄉，不佞生長是邦，自謝口福不淺，用在將著名的幾種水產，介紹出來貢獻同好，亦有福同享之意也，

◇◇◇萬安橋鯿魚

萬安橋跨朱涇西市之秀州塘，坍毀已久，亂石縱橫河底，頗礙行船，昔黃公續先生，曾斥巨資，雇水鬼，將沉着河底的大小石塊，完全移去，航行賴獲安全，眞是功德無量，其下即產鯿魚，小頭縮尾，腹部獨闊，肥美異尋常，此其特徵，足令人涎垂三尺，惟產地南北僅有三里，過此所產者，尾無縮色，頭亦較大，還不及萬安橋產之肥美，故本地人一見即能辨之，食法最好用火腿香蕈春筍猪油等清蒸，則鮮美腴肥，百吃不厭，若紅燒則魚肉僵老，鮮味亦減，

◇◇◇◇釣灘庵紅蝦

蝦爲青黑色節足動物，而朱涇釣灘庵前河中所產，其色獨紅，庵爲唐名僧船子和尚駐錫處，據朱里志上說「和尚道行卓絕，游戲人間，一日食蝦，爲人所…，誚讓之，和尚曰，蝦不可食耶，出而哇諸河，活潑跳躍如故，以曾經湯鑊，色變緋紅」云云，此段記載，以現代人科學眼觀之，當然視爲神話、不值一笑，然釣灘庵河中有紅蝦，則事實也，平滬常所食之蝦，所在多有，初夏爲牛產最旺時期，有腦有子，鮮美適口，以不在特產範圍，恕不述及，

◇◇◇泖蜘蛛

泖蜘蛛，蟹名，產區在本縣北鄉之泖港，蜘土音讀若結，以其形小，在九十月蟹汛時間，每只多不過重四兩，故有此名，泖港產者，背有王字形，比其他河港所產工字形者，特別鮮嫩有味，每當東籬菊綻之時，邀三五良朋，持螯欣賞，樂也融融，其風味決不讓洋澄大蟹也，此外在五六月之間，田蟹亦極肥美，俗呼五月黃，本帥有歌謠云，一廿做忙，勿要忘記五月黃，一亦可見五月黃之價値焉，

◇◇蝨蟹

九月團臍十月尖，過此時間，蟹尚鬆散，有失常味，不堪煮嘗，此時即有一種風蟹，出而代位繼承，惟味不及泖蜘蛛之美，風蟹之後，又有一種蝨蟹，在泖涇西週大河內應運而生，盈千累萬，橫行水府，不可一世，其形體之大小，略如制錢時代之當眼，自臘月以至二月，正値當千者貴時期，惟以形體么麽，不能整隻煮食，當置蟹於臼搗爛，用潔淨白布，濾取蟹汁，另用鴨蛋，將黃白打和，蟹汁攙入攪勻，擺成蛋皮，名曰蟹糊皮，食之舌本生甘，有意想不到之鮮味，

◇◇◇蟛蜞螯

蟛蜞與蟹同類，金山北半縣，所在有之，南鄉即漸少，體比蟹爲小，而螯無毛而特大，螯肉飽綻甘美，更有色深紅者，俗名鸚哥嘴，肉尤腴細，五月六月之交，農事稍暇，農婦牧童，輒成羣結隊，攜鈎挾筐，爭赴田畔河邊，探穴鈎捉，專摘螯螯，到市叫賣，其體則帶腥味及泥土氣，不殼佐食資格，甚少顧問者，故捕捉者，往往留以自食，製餞以備燒蟛蜞羹最爲夠味，筵席中視爲珍品，若用作家常佐膳，當以炒肉絲爲佳，亦有專取其清，和嫩豆腐同燒者，若良朋團聚，佳釀當前，帶殼燒螯，且剝且酌，別饒逸趣，

◇◇美人鱧

鱧爲沿海邊之普通海鮮，蘇省以金山衞產者爲最著，在縣治南鄉四十五里，爲明少保戚武壯公繼光防倭處，出衞城三里許即大海，故海鮮四時不斷，殼形長方，長約二寸，足及吸水管皆露殼外者名美人鱧，尤爲鱧中之翹楚，肉似黃，色白而雋美，與同區所產白蜆白蝦稱爲三絕，（南暨）

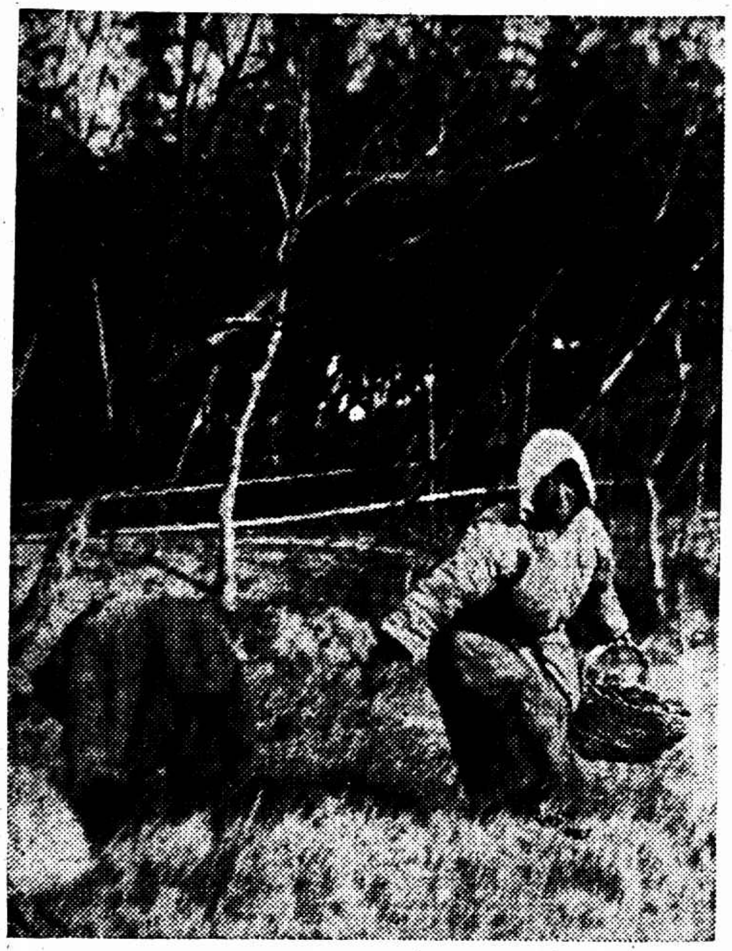

鄉下人拔了菜・送到都市裏賣・我們祇知其味好・不知鄉人種菜的苦・

食譜（二）

燒烤火腿之續（靈霞）

諸物備妥後，乃將火腿下截之脚爪斬去，再將兩面洗刷乾淨，並將皮面之黑屑削去，削至露殷紅之肉爲止，然後將此削洗清潔之腿，放入蒸籠，略蒸片刻，祗求其腿肉鬆潤，即可取出，但蒸時須將其皮之肥肉也，於是將其用鐵叉叉住，

當腿在蒸籠之時也、乘吾餘暇，將鷄蛋搗碎，加入麻油，頂上醬油，和白麵攪和之，均勻之，須使之不厚不薄，同時再以碎炭鋪勻在大盆炭火之上，在碎炭之上，再勻鋪些許炭灰，此何故也，蓋當烤火腿之時，火力不宜過旺，過旺則腿油盡失，食之乏味矣，炭灰盆上緊貼籠底，使其皮先熟透，取出後，乘熱用利刀將皮割下，第在割皮時，須萬分留意，惰勿將其肥肉害去，果如是，則此時之腿，已成一種甚特別亦甚少見之狀態了，一面則以鮮血紅之瘦肉，一面則羊脂似

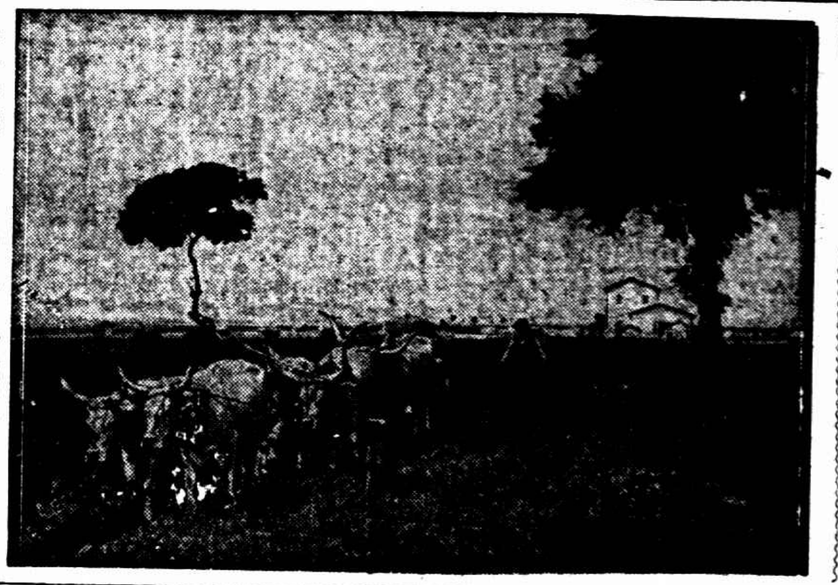

米之成功，牛也出過一部份的力，我們怎樣去謝謝牠，老饕說，吃牠的肉，就是替牠超生，

炭灰已經鋪好，然後將調勻蔴油各物，用鴨毛帚將其勻塗於叉在鐵叉之腿上，先塗皮面，塗畢，持叉蘸火盆約二三寸處，忍性徐烤，俟所塗之各物烤乾，再細心塗刷一遍，再烤乾之，更如法塗烤二次，烤畢，再翻覆塗烤，如是翻來覆去，塗後烤，烤後再塗，須六七回以上，是時也，腿之裏層外層，均已烤透，然後取下切食，其味之美，堪稱珍饈，如不在暑時，更能放置七八天而不變其味，顧不知海上酒肆，如依法泡製以應客者尚鮮，老饕聞之，不妨親爲一試也，

我們如果拿白飯幾粒在口中嚼着，那麼有一種甜的滋味，這就是米中所含澱粉，其中有糖的成分之故，蔬菜之中，碳水化合物極多，所以蔬菜實在是食物中最主要的一種，此外在豆類之中，亦十分豐富，是我們吃的豆腐，是黃豆做成的，黃豆中碳水化合物亦含有，所以也是很好的蔬食，在豬肉及牛肉羊肉的葷肴中，亦有少量的碳水化合物，因爲豬牛羊等所吃的草，是有碳水化合物的，間接的從草中得到了碳水化合物供給人類的攝取，碳水化合物在身體之中，是供給熱的要物，如果碳水化合物在身體之中過於多了，那麼就貯蓄起來，集合在人體的皮下組織之中，漸漸變成脂肪，那也是一件有用的東西，所以碳水化合物比較的多一些，含在人體之中，是有益而沒有害處的，脂肪是由碳水化合物集合變化而成的，普通人類對於脂肪是並不應用的，脂肪的主要地位，是在人體的皮下，肥胖的人所含脂肪很多，瘦小的人比較脂肪少，脂肪在皮下，並不應用，但到了肚子裏覺得饑餓的時候，脂肪就出來代替碳水化合物，消化而生熱，所以脂肪的功用，實在同碳水化合物是一樣的，脂肪存在於肉食類中，油脂及肥肉之中所含脂肪極多，所以瘦的人，應當多吃一些油類及肥肉，以增加體中脂肪成分，不致使體內缺乏脂肪，

特等塡鴨
味道新鮮
南北筵席
定價克己
衞生和菜
小酌隨意

天津 新鮮味齋菜館 開

各色醬菜
別具風味
經濟客飯
尤爲便宜

地點：上海英界五馬路中央大旅社對面
電話：九五四八二

食器考

（近賢女史）

鼎 鼎三足兩耳，和五味之寶器也，正義曰，鼎者器之名也，自火化之後，鑄金而爲此器，一有烹飪之用，一有象法之法，昔黃帝採首山之銅，鑄鼎於荆山下，鼎既成，有蒼龍垂胡髯，下迎黃帝，黃帝上騎，羣臣後宮從上者七十餘人，龍乃上去，此即唐翟良器鼎賦所謂「享帝養賢，烹飪薦祉，重以安鼎，利以出否」之神器也，

鐘 封氏見聞錄云，青州南城佛寺，有二大鐘，一容四十石，一容三十石，舊傳寺即孟嘗君宅，鐘乃造食，以供客者，此可以想見孟嘗君當時食客之盛，今蘇州西園寺，亦有二大鐘，遊人至此，須擲銅元數枚，俗傳可使眼亮，但不及青州佛寺大云，

釜 黃帝始造釜，見古史考，異苑云，長山朱郭夫妻，採藻澗濱，見二銅釜沿流而下，取之而歸，有圓蓋，中滿銅器，光輝耀目，自然作聲，郭懼，運北山埋之，而後賣釜與人，其人即載於船，船行，無故自覆，失釜所在，

罇 罇，酒器也，李白詩云，金罇淸酒斗十千，玉盤珍饈值萬錢，

杯 孟子之大者爲杯，漢書曰，朱博爲御史大夫，爲人廉儉，食不重味，案上不過三杯，夜寢早起，妻希見其面，

盌 盌用以盛飯者也，巴東下岩院僧得一盌，異於常物，折花及米其中，皆滿，以錢及金銀置之亦然，自是富厚，及僧年老，擲盌江中，謂徒弟曰，不爾等增罪累也，可作當頭棒喝，事見秘聞閒談，

瓶 杜甫有「指點銀瓶索酒嘗」之詠，此即指酒瓶而說，昔阮孚性機辨，好酒，貌短而禿，周文帝偏所眷，顧常於室內置酒十瓶，瓶上皆加帽，欲戲孚，孚適入室，見即驚喜曰，吾兄弟輩甚無禮，何爲入王家，宜早還宅，因持瓶歸，周文帝撫手大笑，潛確類書所載，

壺 紂臣昆吾作，瓦器也，費長房爲汝南市掾，市有一老翁賣藥，掛一壺於肆，日入後，輒入壺中，惟長房見之，因奉酒脯翁，乃與俱入壺中，見玉堂嚴麗，旨酒甘肴，飲畢而後，遂得仙術，

盆 元史回回有獻水精盆珍珠傘等物者，可值銀三萬餘錠，帝稍償其值，且禁且勿再有所獻，按回回即回紇國也，

七箸 七即匙，箸以竹爲之，蜀志云，曹操謂先主曰，今天下英雄唯使君與操耳，本初之徒不足算也，先主方食失七箸，時値雷震，先主因曰，一震之威，乃至於此，

上海著名的自來水橋，我們的飲料，皆從圓形鐵管中源源而來，

新雅酒家

南京路上最優美的粵菜館

地點　南京路五七九號

廣東酒菜　別具風味　燒烤燻燉　美味無窮　正席便酌　尤稱佳妙　交通便利　歡迎嘉賓

電話　九〇〇八〇號

上海陶樂春川菜

川菜風味最佳
川菜花樣最多
川菜滋養最富
川菜價目最廉
請到愛多亞路東新橋西首
電話（九一九三一）（九五一八二）
陶樂春菜館方知川菜之眞味

巻名 茶點
高等廣菜
上海兩大酒家
宗別具來一辟　滬中最好兩家
大三元　先施公司對面　電話九二五七一　九五六四二
陶陶　東武昌路　電話四二八〇五　四四九三一
肴製特色　味美超群

飲食特刊

每逢星期伍出版　第拾期

諸君！欲求宴客滿意及經濟　請到
四馬路（神仙世界舊址）
明湖春京菜館
實事求是　毫不虛張
禮堂寬敞　可容八十餘席概不取費
訂價低廉　每十二元席內即有填鴨
喜慶筵會　堪稱大王
歡宴佳賓　非本館莫屬
電話　帳房九三〇八九　樓廳九三七三八

……中、有廚司大王的雅號、

捲煙的功效

人手一枝精神百倍……（不凡）……

添文想　助消化　解悶消閑

香煙是一種消耗品、既不能療飢、又不能解渴、似乎於飲於食、兩無關係、但是上海稱吸捲煙明明叫做吃香煙、如此一拉扯、飲食刊中、應當也有些敘述、聊備一格、

我正正吃了十五年的香煙、頗覺得他能添文思、助消化、解悶消閑、的是妙品、可是對於捲煙的製造、卻從未看過、前天經沈文達趙天民兩君的敦勸、在匆匆中一度參觀了福新煙廠、捲煙的製造、講來十分簡單、從揀葉、抽莖、和料、（如糖精香料之類）烘拌、切絲、捲製、烘燥、包裝、等等的手續、一半是人工、一半是機器、人工更以女工爲多數人、

跑進了煙廠、一股煙葉的濃味、瀰漫着空中、喧聒的機器聲、鬧得正和普通的機廠一樣、不過在揀葉抽莖捲製包裝的各部分、全是用的女工、纏絲廠和捲煙廠同以出產漂亮的女工出名的、裏邊果然也有龍鍾老嫗、但是常常有許多娉妙的少女、雜在中間、正如萬綠叢中、生着幾朵鮮豔的紅花、格外顯出她美麗、當着生人走過伊們旁邊的時候、一面不停的做着工、一面卻偷偷的含羞似的向你私覷着、據說裏邊有一個特別漂亮的捲煙大王、天民很想拍一張照相、但是結果沒有找着、他很懊毀的認爲失掉了一個機會、

香煙的名字都漂亮、起初我很不解「香的命名的意思在那兒、自從經過了參觀以後、覺得每包煙都經過了玉手的製成、纔有些了悟了、所以當你一枝在手、望着氤氳的煙氣上升時、你也許會忘不了製造的經過的、

熱水瓶是我們的良友、可以解决口渴、旅行攜帶、十分便利、

茶話

一杯在手　兩腋風生

于右任□茶題名

昨過至友黃君、彼供職於海上茶肆、歷有年所、爲述飲茶心得、爰紀錄之　吾知世之有陸羽癖者、必將云「子之言、實獲余心也」、

▲黃山雲霧茶▼　黃山爲安徽山峰中之最高者、所產者常在雲霧之中、故即以爲名、而極不易得、其餘爲毛峰等、香味亦極濃厚、性質頗重、雖先放水、復加葉、亦能沉底、惟稍嫌苦濁、嗜飲龍井與碧螺春者、極鄙視黃山茶、而不知該茶特具有消食解渴之功效也、

▲祁門黎源紅綠茶▼　安徽徽屬所產之茶、以祁門黎源爲最盛、有紅綠兩種、每年銷洋莊爲大宗、外人擬之爲咖啡、惟性極尅伐、具有化痰消食之功、偶一飲之、亦頗不惡、

▲太平猴嘴尖茶▼　諸君見此猴嘴尖三字、得毋驚異乎、太平者、安徽之太平縣也、昔江蘇亦有太平府、產茶亦甚多、南京普通飲者、皆屬於是、惟猴嘴尖茶、乃產於安徽之太平也、其葉似梅片、而味較清、且極香烈、新上市時、色香味無一不臻上乘、絕非他茶所能望其項背、一盃飲罷、兩腋風生、香且回甘、煩襟頓滌、予飲茶四十餘年、當以此爲巨擘焉、相傳此茶在深山中、懸崖絕壁、人跡所不能到、山中豢猴、令其採取、故名、其說類似齊東野人之語、殊不足置信、而茶之名貴難得、則可斷言也、惟猴嘴尖三字太俗、黨國要人于髯公曾一度錫名爲「玉液春」、

▲相城白毫茶▼　安徽相城龍眠山、產茶亦頗有名、以白毫爲極品、色黃而香、味亦濃、苟以白沸湯沏之、其香氣能散播戶外、惟多飲輒令人易飢、且亦助濕、故不宜常飲、述此亦聊備一格而已、

其餘如福建・江西・廣東・湖南等地、亦皆產茶、或爲紅茶、或價奇昂、或出品極少、或色香味三者不能俱備、且余不喜紅茶、以爲揉造作、今失本眞、至雲南之普洱茶、性暖、味苦澀、其助消化之力最大、熱濃時加以方糖、飲之無異咖啡、余所最不喜飲者、爲熏窨之茶、（如普茉莉珠蘭等花香、而幾不知其爲茶也、況北省所售之大葉、花茶、即六安之子茶、乃自噲以下、無足品評者、故亦寧闕勿濫焉、

打油小詩

（噴飯）

余友王君振露、曾掌教於某小學、述及該校肴饌、極端惡劣、每飯不能下咽、其同事諸君、固一滑稽大家也、嘗此苦菜之餘、更戲擬七律一首、語極詼趣、爰亟錄之、想一般與王君受過冷板凳生活者、讀之當表同情焉、詩云、

饑長碗大飯何如、粒粒牛糙硬若珠、湯裏帶毛三片肉、盆中臭肚半條魚、金花好比牙籤細、線粉幾同鼻涕粗、我與王公難下箸、羣生吃盡更無餘、

勿吃糖質的汪精衛

汪精衛

要人飲食雜談之三（楓實）

行政院長汪精衛氏、一生盡瘁於革命、他從滿清到最近的過去、都是過着繁苦的流浪的生活、永遠在艱險中造出革命的歷史、尤其在清末謀炸攝政王被捕下獄的時候、自分必死、曾經過了長時期幽囚的非人生活、但是到現在、丰神俊逸、望之猶如三十許人、人家一定以爲汪先生對飲食方面、特別的注意、特別的考究、攝生有道、所以能長此駐顏、其實汪先生正和平常人一樣、也和普通的廣東人一樣、對飲食方面、既沒有特別的嗜好、也並不十分的講究、狠隨便的煮幾味粵菜、了以下飯而已、

汪先生是中國唯一的政治家、同時也是唯一的雄辯家、他能於數十萬人的大集會裏、以流暢激昂的演辭、頃刻轉變全場的空氣、一致的起而擁護、果然、汪先生一半是靠他的天賦、一半是靠他的才智、但是汪先生的唯一嗜好、恐怕很多人都不知道他、那就是酒了、也許他在一個雄辯之前、稍爲喝上一些、就助成他格外的滔滔汩汩、引得全場的掌聲、可是因爲他喝了酒並不上臉、就沒有人注意到他的宏量了、

各國的菜、到底還是中國的煮法、尤其有味、汪先生從日本留學、以至僑居法國、雖然一大半過着異鄉的生活、過去都是嘗的別國的菜餚、回到中國以後、他依然吃的是中國菜、

自從他得了糖尿症以後、含有糖質的食料、那自然是絕對的禁忌、可是廣東人做菜、都喜歡加入一些糖、所以最近來他狠怕參與人家的宴會、而自己的廚子、那當然非常注意於糖的避免了、

××××

祥和米號
十五週紀念
大犧牲
自運各地食糧
經理各廠麵粉
毋失良機　要購從速
地點老西門關帝廟東首

愛多亞路馬霍路口
大華跳舞廳
明日舉行
汽球大會
歡迎參觀
贈送各種五光十色汽球
北平名媛
刻已到申　敬待伴舞
本舞廳設備週到佈置堂皇招待殷勤舞星多係閨閣名媛一切與日俱新與時共進計會早已公認無不口碑載道刻因時值春令正是吾儕及時行樂之秋爰特不惜任何犧牲特派專員赴平聘請北平名媛今晚起在本舞廳伴舞佰時錦上添花相得益彰大有前無古人後無來者之概各界仕女盍興乎來
各色點菜每客一元
SPECIAL SHORT ORDER

FILLET MIGNON	$1.00	菲利牛排	一元
T-B STEAK	$1.00	大逢牛排	一元
SIRLOIN STEAK	$1.00	沙浪牛排	一元
PORK CHOP	$1.00	猪排	一元
VEAL STEAK	$1.00	牛仔排	一元
HAM STEAK	$1.50	花旗火腿排	一元半
CHICKEN SANDWICH	$1.00	鷄三明治	一元
CLUB SANDWICH	$1.50	克立白三明治	一元半
GRILLED CHICKEN	$1.00	鐵排春鷄	一元
FRIED CHICKEN	$1.00	炸鷄	一元
CHICKEN COTLET	$1.00	格利鷄	一元
CHICKEN PIE	$1.00	粘燴鷄桂	一元
chicken ala ambassador	$1.00	大華炸鷄	一元
HAM EGGS	$1.00	花旗火腿蛋	一元
OMELETTE	$1.00	各色奄利蛋	一元
DINNER	$2.00	各色大菜	二元

中菜在歐美

想起了「李鴻章」一段軼事……令人好笑

在中國各大都市中、尤其是這上海的十里洋場、一般人以爲外國人的東西都是希罕的、穿外國衣、說外國話、住外國房子、於是乎吃亦勢必以外國爲重、吃西菜在現在已經成爲闊少富家子的舉動、以爲不吃西菜不足以顯其時髦於社會之上、吃西菜亦成爲風尚、

然而中國人時髦吃西菜、外國人時髦卻吃中菜、恰巧是一個相反的比例、實在也是一件很有趣的事情、在外國許多大都會之中的時髦人物、都喜歡吃中國菜、相沿成習、遂亦成爲社會上的風尚了、

關於外國人吃中國菜、倒也有一件很有趣的傳聞、那天在服裝特刊上、我不是說起過李鴻章在前清光緒年間到歐洲去、在德國備受德皇威廉第二的歡迎、甚之連夜趕製中國式的朝服、以便羣臣穿着、歡迎李鴻章、在前面已詳細的記載過、那時李鴻章的風頭在歐洲出足、外國人見了他個個懼怕、以爲天朝的外交大臣、實在有天朝的尊嚴、那時德皇親自擺酒俵風、大開皇宮宴會、請李鴻章吃酒、德皇重視李鴻章、一切酒菜、都用中式、但時那時德國的純粹中菜廚子、找不出一個來、於是請李鴻章帶出來的二爺三爺以跟班等代庖、指導皇宮中的廚子煮成一式中國菜、請李鴻章到皇宮裏去赴宴、

李鴻章在宴會席上、長衣外掛、規行矩步的隨着許多外國人穿着禮服、李鴻章的行動而行動、那時德國羣臣之中、能夠拿中國式筷子的並無幾人、大半都仍拿着舊叉子代替、但是一切都看李鴻章的舉動而做、李鴻章得意之極、德皇又十二分的奉承他、得意之後勢必忘形、他老人家別的沒有越禮、因爲一時忘記了、吃完肉後、骨頭向頭頂往後拋去、丟在地下、一時同宴的羣臣、以爲中國的禮節必須拿肉骨頭向地下拋去、才是客氣、於是大家弄得手足無措、德皇第二在席上看見李鴻章丟肉骨、他立刻拿一根肉骨頭、照李鴻章的方法向頭頂往後拋去、在席的德國羣臣、看見德皇如此、於是都一列拿肉骨頭向頭頂往後拋去、這一下倒拿李鴻章弄得莫明其妙了、但是他十分聲機、沒有露出窘狀來、直到現在德國社會上有許多人、都以爲中國人的宴會禮節、必須丟肉骨頭、實在是以誤傳誤、中國人那裏在宴會席上、丟骨頭、又那裏有什麼特別的赴宴禮節、因爲中國人的赴宴呼么喝六、杯盤淩亂、處處以爲守禮、不拘禮節、而外國人弄成了這個誤會而至今仍存在、

但是這一次李鴻章到了德國之後、許多中國菜的做法、留在德國、從此皇宮成爲最正確的中菜廚子產生地、到現在德國有許多時行着中國菜、仍舊是當時李鴻章的二爺三爺以及跟班等人出指導着德國廚子煮的方法、柏林的許多中國式菜館之中、出售還幾樣中國菜而生意興隆的、很多很多、

現在的歐洲各國、中國人僑居那邊的漸多、中國的菜館、亦不在少數、都是中國人自己開辦的、現在的歐洲各國外國人、能夠執中國式廚子的、每十人之中、必有二人以上、可見中國菜在外國現在已經認爲時髦的食品、正如中國人吃西菜一般時髦了、

倫敦有二家中國大菜館、是歐洲聞名的、一家是廣東人辦的、都叫廣東菜、一家是北平人辦的、是天津菜館、一家是徽菜館、生意之興隆、得未曾有、這二家菜館之中、有二種坐頭、一種是中國式的雅坐、一種是外國式的餐廳、中國人喫飯、最怕人家看、所以必須一間一間、離起來、好聽些說是雅坐、外國人吃飯最歡迎人家看、一間餐廳之中、必有幾百個坐位、一起吃着、正門大開、在那三家菜館之中、外國式中國式的坐位都有、客人吃飯、可以在一種吃法之中、揀一種、一種是中菜西法吃、仍用刀子鋼叉、一種是中菜中法吃、筷子盤子等物、色色俱備、以便清一色中法之用、於是這樣一變、那二家菜館之生意、降了、

美國的中國菜館、在早幾年曾風行一時、有許多窮苦的中國留學生、都集合了資本開菜館、親自當爐作菜、發財的很多、近年來美國人都偷學了中菜的做法、但亦受了相當的打擊、但是中國人做的中國菜、於是中國人的菜館生意何論如何比外國人做的好、因之中國菜館在現在的美國、仍舊佔有相當的地位、不至於消滅的、

時報號外
舞刊
明日下午出版